LA SANTA SEDE RELEVO A MONSEÑOR STORNI, ACUSADO DE COMETER ABUSOS SEXUALES

HOY, A PARTIR DE LAS 20 HS., POR CRONICA TV, SORTEO DE LOS $ 1.500 Y 1.500 CREDITOS, QUE UD. PUEDE GANAR CON SU NUMERO DE DOCUMENTO

INDEPENDIENTE APLASTO 7-1 A COLON Y QUEDO COMO DUEÑO DEL APERTURA

A TODO ROJO

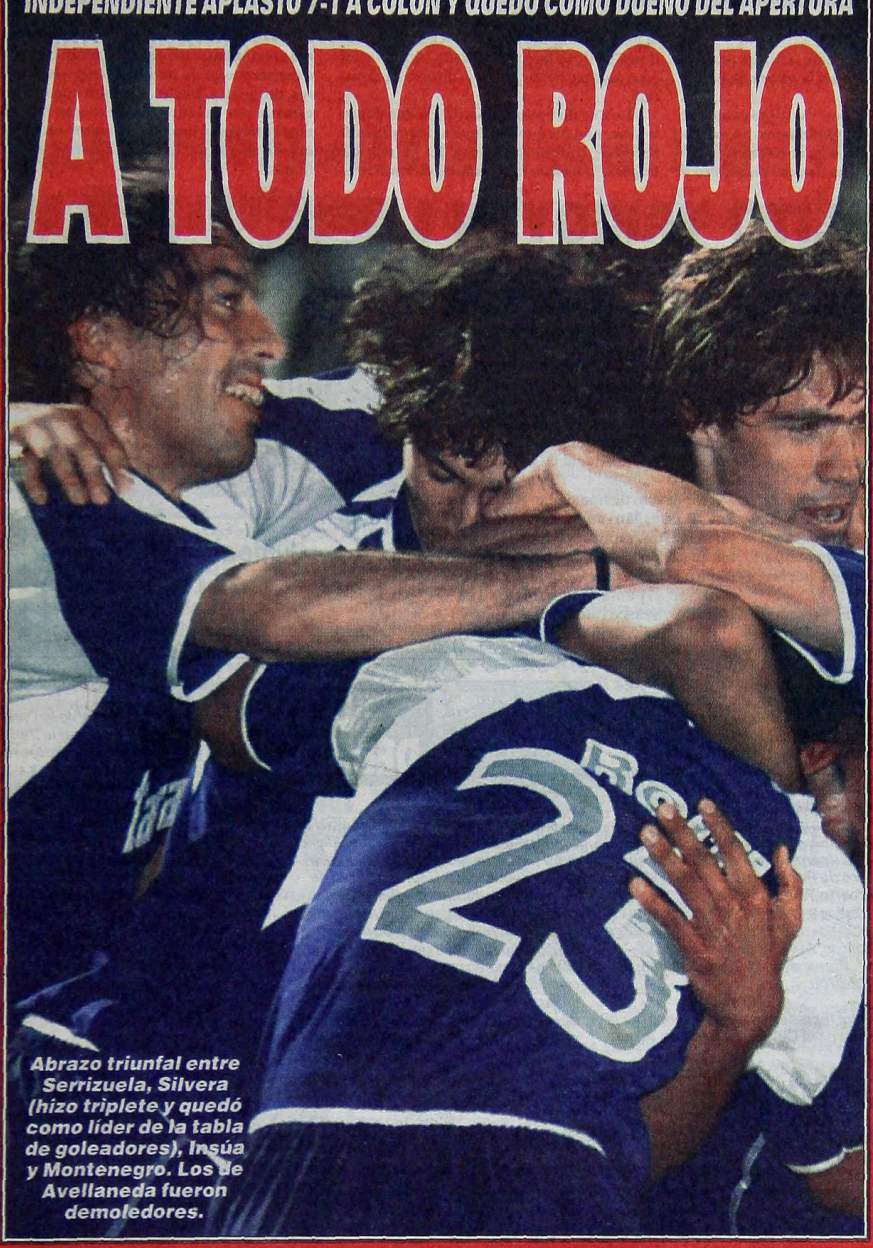

Abrazo triunfal entre Serrizuela, Silvera (hizo triplete y quedó como líder de la tabla de goleadores), Insúa y Montenegro. Los de Avellaneda fueron demoledores.

EL PAIS ESTALLO CONTRA LA VIOLENCIA

Con bocinazos, gritos y aplausos, la gente se manifestó para frenar la ola de inseguridad.

LIBERARON A 10 DE LOS DETENIDOS POR EL CASO DIEGO PERALTA

NUESTRO "DREAM TEAM" SE LA JUEGA ANTE ALEMANIA EN BUSCA DE LA FINAL

crónica
FIRME JUNTO AL PUEBLO
1A EDICION DE LA MAÑANA
Año XXXVIII - Bs. As., Sábado 7 de Setiembre de 2002 - Nº 13.439 - $ 1,20
RECARGO ENVIO AL INTERIOR $ 0,20

EL PUEBLO QUIERE SABER

¿POR QUE LA PARADA DE COLECTIVOS DE RIVADAVIA Y OLIVERA QUEDA "TAPADA" POR EL ESTACIONAMIENTO DE CAMIONES?

HOY, CARTELERA OFICIAL CON DIRECCIONES Y OPORTUNIDADES DE TODOS LOS NODOS DE LA RED GLOBAL DE TRUEQUE

- ✓ POLICIA CITARA EL LUNES A LA ACTUAL PAREJA DE MORIA CASAN POR DENUNCIA DE QUE FUE BALEADO EN EL CENTRO: NADIE SABE NADA
- ✓ EN CANAL 9 DECIDIERON CAMBIAR EL DIRECTOR ARTISTICO Y ASUMIO QUIEN OCUPARA ESE CARGO HASTA HACE POCO EN "AMERICA"
- ✓ EN "TELEFE", DONDE MODIFICARIAN HORARIO DEL TELENOVELON DE GABRIEL CORRADO, HARAN CICLO CON PIBES DE ENTRE 6 Y 12 AÑOS

"Están Todos Prendiendo Velas"

DUHALDE SE REFIRIO ASI SOBRE LA EXPECTATIVA DE LOS PRESIDENCIABLES SOBRE LA FIRMA DE UN ACUERDO CON EL FONDO MONETARIO

El presidente **Eduardo Duhalde** ratificó la necesidad de avanzar en un acuerdo con el Fondo Monetario Internacional, al tiempo que insistió en que que todos los precandidatos, aunque eviten decirlo, **"están prendiendo velas"** para que la Argentina vuelva a insertarse en el mundo. Duhalde sostuvo que **"todos los candidatos van a decir que da lo mismo, pero están prendiéndole velas a la Virgen para que podamos reingresar a la comunidad internacional, que de eso se trata"**. Remarcó además, **que le parece "un absurdo" no acordar con el FMI.**

El jefe del Estado afirmó: **"Tenemos la necesidad de que la economía argentina se enlace con las naciones y pueda reingresar a la comunidad internacional, de la que estamos excluidos".**

Asimismo, dijo que en una economía que **"lleva cuatro años de recesión, el poder que no puede ejercer el Estado va siendo ocupado por lobbies empresarios o sectores delincuenciales".**

En esa línea, el Presidente advirtió que **"no tenemos una dirigencia a la altura de la circunstancias".**

Sostuvo también que **"si lográramos el acuerdo con el Fondo, tendríamos dinero para financiar exportaciones, abrir antes el corralito, volver a tener un sistema financiero y bancario, para que esta ventaja competitiva que tienen la industria y la producción pueda expresarse".**

"La falta de crédito y de funcionamiento del sistema bancario es la principal limitante para recuperarse que tiene el país", agregó.

A su vez, Duhalde coincidió con su esposa, la primera dama Hilda "Chiche" Duhalde, quien en declaraciones radiales hizo referencia a que hay debilidad en la dirigencia argentina.

"Lo que dice es muy cierto. En una depresión económica que nos llevó a cuatro años de recesión, todos los poderes del Estado son frágiles, precisamente es una de las características de una depresión económica. El poder que no puede ejercer el Estado va siendo ocupado por lobbies empresarios o sectores delincuenciales", dijo. Por último, el Presidente señaló que los países que salieron adelante lo hicieron en forma gradual, cuando los poderes recuperaron su capacidad.

"Eso se da cuando el país entra en la senda del crecimiento, entonces la gente comienza a pensar mejor de sus intendentes, legisladores, dirigentes, jueces. Estamos con un largo camino por delante, y espero que le podamos entregar al próximo gobierno un Estado mucho mejor del que recibimos en enero", finalizó.

RECUERDAN A HIPOLITO YRIGOYEN

Con varios actos realizados en todo el país, fue homenajeado el ex presidente y caudillo radical, **Hipólito Yrigoyen**, por el aniversario del comienzo del primera dictadura del siglo que lo destituyó de la presidencia.

En el cementerio de la **Recoleta**, el precandidato presidencial del PJ, **Adolfo Rodríguez Saá**, y el diputado radical **Melchor Posse**, homenajearon ayer a **Hipólito Yrigoyen** con una ceremonia durante la cual colocaron una ofrenda floral en el mausoleo que guarda los restos del ex presidente.

Allí, también estuvieron presentes el titular de la CGT disidente, **Hugo Moyano**, el secretario general de UTA, **Juan Manuel Palacios** y los dirigentes justicialistas juveniles de la década del 70, **Andrés Poggi**, **Sebastián Sak**, **Roberto Cirilo Perdía** y **Juan Quiróz**.

En ese marco, **Posse** explicó que el homenaje se debe al **"aniversario del comienzo de la primera dictadura de 1930 que destruyó un gobierno nacional como el de Hipólito Yrigoyen"** y también **"a la memoria de los caídos en esa revolución"**.

Durante el acto, **Posse** dijo que **"quisimos convocar a todos los sectores que hoy luchan por la gente en momentos tan difíciles"**.

Al respecto, el legislador se refirió al actual gobierno de **Eduardo Duhalde**, y aseguró que **"este gobierno no da más y debe llamar a elecciones ya, sin realizar internas porque es un sistema perverso"**.

Al dirigirse al público que presenció el acto en la **Recoleta**, **Rodríguez Saá** dijo que **"rendimos homenaje a uno de los hombres que fundó el movimiento nacional y popular, y se constituyó en uno de los pilares fundamentales de la república"**.

"Con los mismos principios y patriotismo de Yrigoyen, desde el Movimientos Nacional y Popular queremos refundar el país y formar una nueva Argentina como la que él soñó", señaló el precandidato presidencial por el justicialismo.

Tras el acto de homenaje, **Rodríguez Saá**, **Posse**, **Moyano** y los **dirigentes justicialistas**, **radicales** e **independientes** que se encontraban en el lugar, entonaron el **Himno Nacional** y antes de retirarse, el puntano saludó, firmó autógrafos y se sacó fotos con un grupo de alumnos que visitaba el cementerio.

Junto al Caudillo

Palacios, Rodríguez Saá, Posse y Moyano durante el acto recordando a un referente radical.

Tres Senadores Ante la Justicia

LA PLATA.- **Tres de un total de cuatro senadores bonaerenses del radicalismo** investigados por presuntos ilícitos en el otorgamiento de subsidios a entidades civiles, **se presentaron espontáneamente** ayer ante el juez que entiende en la causa y ofrecieron su desafuero para que el magistrado actúe con **"absoluta libertad"**.

El bloque de senadores provinciales de la UCR informó que **Juan Carlos Plana**, ahora en el ARI, **Gustavo Marelli** y **Juan Carlos Stávale** se presentaron ante el juez de Garantías **Néstor de Aspro**, a quien le ofrecieron su desafuero para que "proceda con absoluta libertad en la investigación pertinente".

Los senadores se presentaron al magistrado luego de que los fiscales de Investigaciones Complejas, **Carlos Argüero** y **Esteban Lombardo**, solicitaron al juez De Aspro la detención de cuatro legisladores y seis ex legisladores.

Junto a los senadores se presentaron además los ex legisladores **Eduardo Florio** y **Diego Rodrigo**, también involucrados en la causa, por lo que al cierre de esta edición restaba ubicar al senador **Enrique Vega** y a los ex senadores **Héctor Monasterio**, **Adriana Mazzuco**, **Jorge Young** y **Ezequiel Rizzi**.

Los fiscales investigan presuntos ilícitos cometidos con subsidios que debían ser entregados a entidades civiles, fondos que nunca percibieron los beneficiarios, pero que fueron otorgados por la Cámara de Senadores, y con el cobro de haberes correspondientes presuntamente a empleados "ñoquis".

Por esa razón, la Fiscalía de Investigaciones Complejas de La Plata cursó el pedido de captura para los cuatro senadores y seis ex senadores.

Fuentes judiciales precisaron que la pesquisa de la Unidad Fiscal de Investigaciones Complejas se inició el año pasado, cuando una persona denunció que había sido beneficiaria de un subsidio que nunca recibió, dinero del que se habría apoderado uno de los ex senadores acusados. Como los cuatro senadores bonaerenses no pueden ser detenidos mientras estén amparados en sus fueros, el fiscal Arguero pidió a la Legislatura provincial que los remueva de sus cargos, aunque como se indicó ya tres de ellos ofrecieron voluntariamente su desafuero.

EL DEBATE

*A partir de pasado mañana, a las 19, comenzará el **"3er. ciclo de actualización sobre peritajes penales"**, organizado por el **Colegio Público de Abogados de Capital Federal**. El curso abarcará otros siete encuentros, siempre los días lunes a la misma hora, hasta terminar el 28 de octubre, en el Salón Cultural de la entidad, ubicado en la calle Uruguay 412, 5º piso. La coordinación estará a cargo de los doctores **Joaquín Pedro da Rocha**, **Luis Dobniewsky** y **Norberto Tavosnanska**, y algunos de los temas a tratar serán "Nociones de criminalística. El informe pericial", "Análisis químicos, ADN" y peritajes psicológicos". Para mayor información llamar al 4379-8700.*

***

*Para representar a los jubilados por el distrito de la **Ciudad de Buenos Aires** en el próximo Directorio del Instituto Nacional de Servicios Sociales para Jubilados y Pensionados (PAMI), la Confederacion Republicana Representativa de Entidades de Jubilados y Pensionados de la República Argentina, que preside **Marcos Cavalli**, postuló a **Carlos Imaz**, funcionario fundador del PAMI. El candidato es también presidente de la Asociación de Periodistas Jubilados- (APJ), titular de la Organización Internacional de la Tercera Edad (OITE) y se desempeñó en el periodsimo desde muy joven en las áreas de política y deportes.*

***

*Se puso en funcionamiento la **"ventanilla única"** para fortalecer la transparencia y la información sobre los regímenes y programas destinados a apoyar a las empresas. El servicio fue creado por el **Ministerio de Producción de la Nación** y en su primera etapa alcanzará a quienes se encuentren dentro de los regímenes especiales de la Secretaría de Industria, Comercio y Minería correspondientes a Bonos del 14% de bienes de capital, Saldo técnico del IVA, Certificados de homologación de autopartes de seguridad y Bonos del 6% para compradores de autopartes nacionales. Además este nuevo sistema permite a los interesados obtener cualquier tipo de información sobre el estado de su trámite.*

COMO "DISEÑAR UNA NACION"

En su flamante ensayo **"Diseñar una Nación"**, el historiador **Leandro de Sagastizábal** revisa el proyecto de la Generación del 80 a partir del análisis de la actividad editorial de fines del siglo XIX, a la vez que propone una relectura de la articulación entre Estado y prácticas culturales.

El período iniciado en 1880 marca sin duda un hito fundacional para la Argentina, que a partir de entonces comienza a experimentar un proceso inédito de modernización que busca definir las bases sobre las cuales construir la Nación. Tomando como referencia el Anuario bibliográfico de la República Argentina compilado por Alberto Navarro Viola, De Sagastizábal elige una vía lateral para abordar los alcances de este proyecto: el análisis de la actividad editorial de fines del siglo XIX y la aparición de la figura del editor.

"Hay que destacar que el anuario muestra un diseño y una intencionalidad oficial que no representa el total de lo que ocurre. No obstante, esto no le impide ser contundente en términos de demostración del imaginario de la época: al respecto, refleja claramente el criterio de armado del Estado que se empezó a gestar por ese entonces", destacó el historiador. El registro en el que se basa De Sagastizábal recoge minuciosamente los cambios operados en algunas especialidades del conocimiento, aunque como aclara el autor no es representativo de la circulación de saberes del conjunto de la sociedad, en parte por sus escamoteos de la literatura relacionada con la inmigración y las publicaciones de corte socialista o anarquista.

"La verdadera producción escrita sobre el socialismo se da unos años después. Lo mismo pasa con la inmigración: la inmigración masiva se empieza a producir hacia 1870 pero las olas fuertes vienen después", explicó.

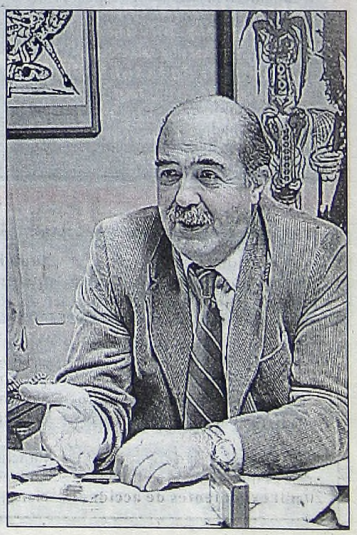

"LOLE", TIBIO COMO SIEMPRE

Dijo que Recibirá a Todos los Candidatos, Pero que es la Gente la que Tiene que Elegir

SANTA FE.- **"Estoy dispuesto a recibir a todos los candidatos, ya que ellos le tendrán que decir a la gente qué van a hacer con el país"**, aseguró ayer el gobernador de **Santa Fe, Carlos Reutemann**, quien agregó que si el ex presidente y precandidato del PJ, **Carlos Menem**, visita la ciudad de **Rosario** el próximo 20 de septiembre **"y quiere venir a saludarme, yo lo recibo, no tengo ningún inconveniente"**.

En declaraciones formuladas en la ciudad santafesina de **Esperanza**, donde se realiza la Feria de las Colonias-FECOL 2002, Reutemann opinó: **"que cada uno saque sus propias conclusiones**, que anote bien lo que dice cada uno -de los candidatos- y que después vea **quién es más confiable**", al ser consultado sobre sus preferencias de cara a los comicios presidenciales. Por otra parte, el gobernador santafesino consideró que **"habrá que confiar"** en el acuerdo firmado el último miércoles entre los mandatarios justicialistas y el ministro de Economía, **Roberto Lavagna**, en relación al pago de la deuda coparticipable por parte del Gobierno nacional. Sin embargo, insistió en que **"en los últimos tres años se firmaron muchas cosas y muchos papeles"**.

"Una deuda que es coparticipación federal, que nos corresponde y que tenemos que tenerla en las arcas provinciales, **la dividieron en cuatro pagos hasta el 15 de diciembre**", explicó Reutemann.

En otro orden, el ex piloto de Fórmula Uno remarcó que su gestión al frente del gobierno de Santa Fe **"ha tratado en lo posible y con mucho esfuerzo de mantener la provincia con cierta paz social"**, aunque admitió que **"las cosas no salieron de la manera que lo pensé en 1999"**.

"Quizás el período 1999-2003 ha sido mucho peor de lo que yo pensaba. Nos tocó una época para gobernar que es la peor de la Argentina en los últimos 100 años", enfatizó el mandatario.

Posteriormente, Reutemann aprovechó para destacar la labor que llevan adelante las empresas locales en un contexto socio-económico desfavorable.

Ruckauf Reclama Coherencia Entre los Precandidatos del Justicialismo

En su carácter de dirigente justicialista, el canciller **Carlos Ruckauf** reclamó ayer a los precandidatos presidenciales del PJ la realización de un **"congreso partidario"** para debatir **"un proyecto común"** con el que se comprometan y que otorgue coherencia al peronismo, al entender que los postulantes tienen propuestas **"absolutamente contradictorias"**.

"El peronismo hoy tiene un problema grave al lograr ocupar la mayoría del espacio de la política, pero con proyectos absolutamente contradictorios", afirmó Ruckauf.

El ex vicepresidente y renunciante gobernador bonaerense, planteó que "sería muy interesante que previo a las internas hubiera un congreso partidario, donde **se debatiera un proyecto común y luego los que quieran compartir ese proyecto compitan por quién es el que lo va a ejecutar**".

En ese sentido, fustigó a los precandidatos de su partido que "proponen perder la moneda supeditados totalmente a la potencia dominante, aquel que propone una especie de revolución social, o quien plantea una actitud de conformación monetaria distinta".

A la luz de la dispersión programática que resaltó Ruckauf en la interna partidaria, el funcionario se manifestó a favor de "un proyecto común que, aunque quite un poco de cantidad de votos al conjunto del peronismo, **haga mucho más previsible qué va a hacer el candidato que se convierta en presidente**".

"Hoy veo demasiadas diferencias de proyectos, casi algunas que son absolutamente contrarias. Es como pretender caminar para un lado y para el otro al mismo tiempo", graficó el titular del Palacio San Martín.

La propuesta de Ruckauf sigue en la misma línea que expresó a mediados de agosto la primera dama, **Hilda "Chiche" González de Duhalde**, quien convocó a un congreso institucional de mujeres del PJ, con el propósito de debatir la doctrina nacional partidaria y luego elaborar una propuesta común, para ser presentada a todos los precandidatos presidenciales del justicialismo.

Ruckauf también se pronunció en contra de la Ley de Lemas, tal como se propuso en distintos sectores del partido para dirimir las internas en los comicios del 30 de marzo, al entender que **"no tiene sentido que el que vota a un candidato termine sumando su voto al otro, que opina totalmente distinto"**.

Hasta el momento, los anotados en la carrera presidencial del PJ son el ex presidente **Carlos Menem**, el ex presidente provisional **Adolfo Rodríguez Saá** y los gobernadores cordobés, **José Manuel De la Sota**; salteño, **Juan Carlos Romero**, y santacruceño, **Néstor Kirchner**.

Para Kirchner, el Tema de las Internas es Vergonzoso

Actual gobernador de Santa Cruz, el precandidato presidencial **Néstor Kirchner**, afirmó que no le quiere dedicar **"mucho tiempo"** al tema de las internas partidarias convocadas por el gobierno, porque **"es una vergüenza"** armada a propósito **"para ajustar la cabeza al sombrero"**.

Kirchner dijo que está **"cada vez más dentro del peronismo"** pero **"cada vez más afuera del pejotismo burocrático"**, por lo que sostuvo que esperará **"a ver como termina este circo"** de las internas para decidir cómo oficializa su precandidatura presidencial.

También cuestionó al gobierno de **Eduardo Duhalde** al sostener que **"sería mejor ver al gobierno gerenciando que ocupándose de estas cosas"**, al referirse a la polémica generada desde el propio gobierno con algunos de los precandidatos presidenciales del **PJ**.

"No le quiero dedicar mucho tiempo a las internas porque es una vergüenza armada a propósito para ajustar la cabeza al sombrero", enfatizó el gobernador santacruceño, quien si bien dijo que todavía **"está más cerca del peronismo"**, admitió mantener sus coincidencias con la diputada del ARI, **Elisa Carrió**, en la propuesta de juicio político a la **Corte Suprema de Justicia** y de caducidad de todos los actuales mandatos.

"Estamos esperando a ver cómo termina este circo, sería mejor ver al gobierno gerenciando que ocupándose de estas cosas", agregó **Kirchner**, quien advirtió que en la actual crisis de representación, **"los peronistas no van a votar a ciegas por la sigla del PJ"** y criticó a lo que denominó **"pejotismo burocrático"**.

Kirchner confirmó que mantiene las coincidencias con la precandidata del ARI, **Elisa Carrió**, con respecto a **"algunos temas que se habían acordado como el juicio político a la Corte Suprema"** y explicó que **"la ley de caducidad de los mandatos ya la había presentado"** su esposa, **Cristina Fernández de Kirchner**, en el **Senado**.

EDUARDO MENEM VE LA ENESIMA "CAMPAÑA" CONTRA SU HERMANO

Existe **"una campaña mediática de difamación muy fuerte para perjudicar"** al precandidato presidencial **Carlos Menem**, denunció el senador nacional justicialista **Eduardo Menem**, hermano del ex presidente.

"Hay una campaña mediática tremenda de difamación y en contra de Carlos Menem que hace que los principales medios de comunicación minimicen los actos con respecto a otros precandidatos", aseveró el senador.

Consultado sobre las encuestas ubican a **Adolfo Rodríguez Saá** primero entre todos los precandidatos del **PJ**, el senador riojano contestó que el ex mandatario puntano **"está de moda, al punto que hay programas que lo tienen de abonado"**.

Ante una consulta, el hermano del ex presidente aseveró que **"Menem no está en silencio, sino que sucede que está trabajando mucho, recibiendo delegaciones de todo el país y no lanzó todavía una campaña intensa porque no es el tiempo ni político, ni legal"**.

Consultado sobre el pedido del gobernador bonaerense, **Felipe Solá**, para que **Menem** se retire de la política, el senador afirmó que **"expresiones de ese tipo son autoritarias"**, ya que **"el único que está en condiciones de decir cuando un político se retira es el pueblo con el voto"**. Se preguntó, además, **"por qué Solá lo quiere sacar de la carrera"**.

Consultado sobre el alto índice de imagen negativa de su hermano, **Eduardo Menem** indicó que **"no es tan brutal"** como se suele señalar.

SE ACERCA EL ACUERDO DE POSSE CON EL PUNTANO RODRIGUEZ SAA

Con vistas a las próximas elecciones, **Adolfo Rodríguez Saá** y el diputado nacional por la UCR, **Melchor Posse**, estarían a punto de firmar el acuerdo que impulsa el **Movimiento Nacional y Popular (MNP)**.

En ese sentido, **Posse** reconoció estar **"totalmente de acuerdo"** con los puntos del **MNP**, que impulsa la candidatura presidencial de **Rodríguez Saá**, al explicar que **"son muy similares a los que planteamos en el Frente Nacional y Popular"**.

Más allá de reconocer el acercamiento con el candidato puntano, el legislador condicionó la firma a que **"debemos ponernos de acuerdo en que el movimiento debe ir por fuera de las internas políticas"**.

"No vamos a participar en internas, porque en el Frente creemos en la convocatoria de todos los sectores populares, que son los rebeldes de la sociedad y los nacionales, para un nuevo esquema", agregó.

Para **Posse**, el ex gobernador de **San Luis** **"va a ganar las elecciones, por lo que puede hacer historia o historieta"**.

"Historia va hacer si convoca a los grandes sectores nacionales e historieta, si simplemente cree que se gana con votos", puntualizó **Posse**.

Por su parte, **Rodríguez Saá** evitó adelantarse a la firma del acuerdo con **Posse** y aseguró que **"somos hombres del campo nacional y popular que estamos tratando de reconstruir juntos una nueva alternativa para la república"**.

Crecen las Intimaciones a Morosos en Provincia

En los últimos cuatro meses, el gobierno bonaerense **intimó a más de dos millones de contribuyentes morosos** de los impuestos Inmobiliario, Automotor, Ingresos Brutos y moratorias, para que paguen una deuda que en total asciende a unos **1.200 millones de pesos**, según se informó oficialmente.

El Ministerio de Economía precisó que además se iniciaron **20 mil expedientes de acciones judiciales de cobro** y adelantó que en los próximos meses se les sumarán aproximadamente **otras 25.000** demandas más, también por montos considerables.

Con iniciativas de este tipo, la provincia espera atacar la evasión impositiva y alcanzar una recaudación propia que permita reducir el déficit y aumentar el financiamiento de los servicios de educación, salud, programas sociales, justicia y seguridad.

Del total de intimaciones, 491.612 se hicieron entre mayo y agosto, y 1.767.702 se están enviando en septiembre para que los deudores paguen, o -para los casos del impuesto Inmobiliario y del Automotor- accedan a la moratoria vigente.

El Ministerio advirtió que se enviarán a la Justicia los casos que se mantengan **"en actitud evasora"**, como ya ocurre con los 20.000 expedientes con acciones en curso en instancia judicial.

De ese total, alrededor de 1.000 cuentan con sentencia firme, y hay 53 propiedades de alto valor e importante deuda impositiva que están en etapa de remate.

En tanto, la Dirección de Rentas acordó con la Fiscalía de Estado un plan para iniciar otras 25.000 acciones judiciales en los próximos 10 meses, que comprenden deudas de contribuyentes en general, aunque con una mayor concentración sobre el segmento de deudores de superior capacidad contributiva.

En las intimaciones que se están enviando durante el mes de septiembre, 597.454 corresponden a deudas del impuesto sobre los Ingresos Brutos, 760.764 al Impuesto Inmobiliario y 409.484 que corresponden al impuesto a los automotores, de los años 2000, 2001 y 2002.

SE POSTERGO POR FALTA DE QUORUM LA SESION PARA TRATAR EL JUICIO POLITICO A MONTIEL

Gases y Corridas

Frente a la Legislatura provincial, los manifestantes arremeten contra la puerta. La policía utilizó gases para dispersarlos y tuvo que suspenderse momentáneamente la sesión, que al final se postergó.

Violentos Incidentes en Entre Ríos

PARANA.- Debido a la falta de quórum necesario para sesionar, fracasó anoche en esta capital la segunda sesión especial de la Cámara de Diputados de **Entre Ríos** convocada para analizar el dictamen de juicio político al gobernador, **Sergio Montiel**, luego de que se registraran **violentos incidentes** fuera del edificio entre manifestantes contrarios al mandatario y efectivos de la policía provincial, aunque oficialmente no hubo detenidos ni heridos. La sesión se levantó minutos antes de las 21 y fue convocada nuevamente para hoy a las 10.

La Cámara necesitaba la presencia de al menos 21 legisladores para poder sesionar, pero la ausencia de los nueve integrantes del bloque radical que siguen leales a Montiel impidió que el cuerpo alcanzara el quórum necesario, ya que sólo asistieron 19 diputados.

La accidentada sesión había pasado a un cuarto intermedio a poco de comenzar, debido a los incidentes que se registraron en la puerta de acceso a la Legislatura, donde un grupo de manifestantes de la **Multisectorial** intentó forzar la pesada abertura para ingresar al recinto y presenciar el debate.

Ayudados con arietes y una barreta metálica, los manifestantes abrieron parcialmente la puerta, pero fueron **repelidos con gases** por la policía entrerriana.

Los gases ingresaron por la puerta semiabierta y **llegaron hasta el recinto**, obligando a los legisladores a abandonar el lugar y a reunirse en los respectivos bloques para analizar los pasos a seguir.

Cuando la situación se normalizó y los gases perdieron su efecto, los diputados regresaron al recinto, pero la falta de quórum hizo finalmente fracasar la reunión.

El presidente del cuerpo, **Julio Rodríguez Signes** (Alianza), convocó a una nueva sesión especial para hoy a las 10, con la intención de continuar el debate vinculado con el juicio político a Montiel.

El pedido de juicio político contra el gobernador entrerriano, el octavo en los últimos cinco meses, fue presentado el 15 de agosto pasado por los integrantes del bloque de diputados de Intransigencia para el Cambio (ex Alianza) y por dos legisladores radícales.

El documento acusa al mandatario provincial de mal desempeño en sus funciones, y está firmado por los integrantes del bloque intransigente, **Santiago Reggiardo**, **Adolfo Lafourcade**, **Ana D'Angelo** y **Manuel Fortuny** y por los radicales disidentes Rodríguez Signes -el mismo que preside la Cámara- y **Hernán Burna**.

Entre las causales del pedido se cita el incumplimiento del Ejecutivo en ratificar la decisión legislativa de declarar nulo el decreto 1.836, de emisión de una nueva serie de bonos. Los diputados cuestionan que Montiel no acató el mandato constitucional que lo obliga a que, una vez agotada la discusión entre los poderes Ejecutivo, que vetó, y Legislativo, que rechazó el veto, se procediera a la promulgación y publicación de la ley que derogó el decreto 1.836.

INTIMIDADES DE LA CASA ROSADA

Otra vez Eduardo Duhalde llegó temprano. Una semana en que recibió el premio de asistencia y puntualidad. Ayer, desde temprano, conversó con Alfredo Atanasof, quien durante gran parte de la mañana tuvo a su cargo una importante negociación con el sector automotriz. Sucedió en la Casa Rosada. El funcionario, en un breve paréntesis durante ese encuentro, explicó **que "es importante porque este sector es generador de muchos puestos de trabajo"**. Los de las terminales coincidieron en lo significativo de un acuerdo para que la industria trabaje como corresponde. Luego se sucedieron diversas reuniones en una mañana de agenda movida. El Presidente con la **comisión que encabeza León Arslanian para evitar secuestros (¿)**. "Chiche" Duhalde con intendentes sanjuaninos, incluido el senador Gioja, y varios "tete à tete" con dirigentes políticos bonaerenses para ir armando la estrategia de lo que vendrá. Todos en sus manos con las respuestas de Moyano y Rodríguez Saá a las manifestaciones de la señora de Duhalde sobre la caída del puntano, a fin del año pasado.

● IMPAGABLE

La duda externa "se ha convertido en algo impagable", admitió un alto funcionario del gobierno cuando junto con dos periodistas comenzaron a hacer sumas de los intereses que deberán abonarse en 2003. Hacia un ratito, nomás, de las expresiones optimistas de Atanasof en cuanto a que **"el ya reconocido" perdón** del pago de los intereses de setiembre de 2.700 millones era para don "Ata" una "buena señal que apunta a la negociación"... En fin. Lo cierto es que en esa suma, que se inicia con una primera cifra en enero de 3.000 palos verdes (prorrogados por Remes Lenicov un año antes), y sigue con todos los denominados "roll over", es decir lo que se pasó de este año al próximo y que hay que pagar sí o sí. ¿Sabe cuánto?, **cerca de 12 mil millones**. Y esto solamente con los organismos multilaterales, los otros, todavía, están defaulteados. **¿Y quién lo paga? "Obviamente, el próximo gobierno"**, respondió como al descuido aquel funcionario de la calculadora.

● CULPABLES

Si le faltaba algo a la situación argentina eran las culpas nuestras, porque si siguen las cosas así, las vaquitas son ajenas, como en la zamba. Se trata de las expresiones del premier italiano. Silvio Berlusconi quien al conocer un informe de su Ministerio de Economía en cuanto a que el país había perdido un punto de su PBI, manifestó: **"Esto es por culpa del efecto 'Tango' de la Argentina"**. Además, el jefe del Estado italiano sostuvo que esa caída de un punto en el PBI estaba directamente vinculada con la cantidad de empresas y de inversiones que existen en el país. **¿Cuántas empresas italianas operan aquí? Don Berlusconi debería ocuparse un poquito más de los problemas intestinos y empresarios que alguna vez le provocaron a él una caída del gobierno italiano.**

● ESTADO DEL ESTADO

La descripción más gráfica de la situación del estado argentino la brindó el Presidente en una de las múltiples apariciones periodísticas de este viernes. Porque en algún momento reconoció, ante una pregunta de un cronista de la TV, que era cierto que en un país **"donde hay una depresión económica, los poderes del Estado son frágiles"**. En rigor, la visión presidencial no es nueva y tal vez el principal objetivo de sus conceptos estuvieron más dirigidos al ámbito de la Justicia, que a los otros... Remató su idea de la siguiente manera: **"Los países salen adelante cuando los tres poderes van recuperando sus fuerzas". Finalmente admitió que tenía mucha confianza en que esto iba a suceder.** El estado del Estado es de debilidad y fragilidad.

CONTRAPUNTO

Las palabras de la primera dama en un reportaje radial ayer temprano provocaron innumerables reacciones. Hilda "Chiche" Duhalde había manifestado que el presidente efímero, Adolfo Rodríguez Saá, pero que ahora encabeza las encuestas, **se fue a fin del año pasado del poder porque se dio cuenta de que la situación era muy complicada, como una papa caliente.** Rápidamente **el Adolfo,** que no es "jarabe de pico", como piensan quienes están en la Rosada, salió a manifestar que **eso no era así y que su llegada al sillón de Rivadavia tenía más que ver con la pacificación que con otra cosa.** Después dijo, en referencia a una ministra del Ejecutivo, que "están destruyendo las cosas, pero yo las voy a construir". Sus palabras retumbaron en el ámbito del ministerio de Trabajo. Después le tocó el turno a **Hugo Moyano**, aliado dilecto del puntano, quien estimó que a Rodríguez Saa **"le hicieron un golpe de estado los gobernadores del PJ encabezados por el cordobés". ¿Qué tal?**

● ROBERTO NO SE VA

Entre tantas idas y venidas e intercambios epistolares entre el ministro de Economía, Roberto Lavagna y el titular del Banco Central, Aldo Pignanelli, recriminándose, reprochándose y a veces, coincidiendo, apareció un rumor con fuerza: **el de Hacienda, según la especie, estaba quedándose solo entre los del gobierno.** Alfredo Atanasof fue el encargado de negar en forma rotunda ese estado de soledad que, para algunos, es sinónimo de salida. Inclusive, montada estaba la versión de que había un plan "b" económico que estaba más relacionado con no darle más bolilla y romper con el Fondo. Algunos lo instalaban al amigo del Presidente Daniel Carbonetto, el economista sindical, susurrando al oído del de Lomas de Zamora que había que seguir por un camino como ése. Atanasof fue categórico: **"Desconozco que existan otras propuestas; hay una sola que es la del Ministerio de Economía y es la que apoya el gobierno. Desmienta esa versión. Con esta política vamos a salir de la crisis"**. Desde la tribuna periodística se escuchó nítidamente: **"Roberto no se va, Roberto no se va..."**

● DIETA

Mientras en la zona de acceso al área de la Sala de Situación un particular y reconocido aroma a pescado en cocción se hacía presente, provocando algunas reacciones gestuales de los transeúntes de la Rosada, el Presidente se disponía a su tiempo de almuerzo. **Una ensaladita de berro y radicheta, sin huevo duro; espinacas salteadas con ajo suave... y de postre, gelatina de frutas y una porción de fresco y batata... ¿Está más delgado el Presidente?** Si fuese por lo que come, debería estar piel y hueso, comentó como al pasar un cronista al conocer la habitualidad de la dieta presidencial. Pero, **es probable que le cambien el régimen de comidas por algo todavía un poquito más liviano,** según trascendió en el aeroparque, desde donde partió, ayer después del mediodía, con destino al Norte, a Misiones, para tomarse un breve descanso. Buen fin de semana.

SANTA SEDE RELEVO A STORNI

El Arzobispo de Santa Fe Dejará de Ocupar su Funcion, al Igual que Cuatro Vicarios Envueltos en el Caso por Abuso Sexual a Seminarista

Finalmente la Santa Sede decidió **relevar de su cargo** al arzobispo de la provincia de Santa Fe, **Edgardo Gabriel Storni**, quien cobró notoriedad pública debido a una acusación que le atribuyó un intento de **"abuso sexual"** sobre un joven seminarista, a quien le habría dado **"un beso en la boca"**.

Storni dejará de ocupar la función que venía desempeñando y lo mismo deberán hacer **cuatro vicarios cercanos** a él, que **también están envueltos en el caso**. El arzobispo santafesino es investigado también por una **presunta mala administración** en los fondos destinados por la provincia para la última campaña **"Más por Menos"** y por la supuesta malversación en los ingresos desembolsados por el gobierno para la institución.

Paradójicamente, el Papa **Juan Pablo II** recibió ayer la visita de Storni y de otros arzobispos argentinos en el Vaticano, con motivo de la tradicional visita quinquenal a la Santa Sede.

Por otra parte, el principal denunciante, padre **Adalberto Lovato**, fue **amenazado** telefónicamente y ahora cuenta con custodia policial, ordenada por el juez que entiende en la causa a fin de que no se produzca ningún hecho indeseado que tenga como víctima al sacerdote demandante. Paralelamente, el sacerdote **Severino Silvestri** ratificó ante la Justicia haber escrito una carta a Storni en la que le aconsejaba dar un paso al costado **"dada su enfermedad"**, informaron fuentes judiciales. Silvestri declaró ante el juez de instrucción de la quinta nominación, **Eduardo Giovannini,** y confirmó el contenido de la nota, escrita en 1994, cuando la Iglesia comenzó una investigación sobre la conducta de Storni, indicaron las fuentes. El cura -actualmente a cargo de una parroquia de la localidad santafesina de Gessler- había asegurado públicamente la existencia de una misiva en la que le decía al arzobispo santafesino que **"estar enfermo no es pecado y sabés a qué enfermedad me refiero". "Personas de mi más absoluta confianza me comentaron acerca de tu enfermedad, que temo se agrave con el tiempo. Te pido encarecidamente que presentes tu alejamiento de la arquidiócesis de Santa Fe, sin resentimientos y con mucho dolor"**, señalaba el texto, que fue ratificado por Silvestri públicamente y ante el juez.

En tanto, Lovato declaró también ayer ante el juez de instrucción de la tercera nominación, **Julio César Costa**, en la causa sobre supuestas presiones de autoridades del Arzobispado contra el cura **José Guntern**, precisaron las fuentes. El magistrado investiga al vicario general **Hugo Capello** -a cargo del Arzobispado en ausencia de Storni-; al vicario para la Educación, **Mario Grassi**; al vicario para el Trabajo, **Edgard Stoffel**; al canciller del Arzobispado, **Carlos Scatizza**, y al sacerdote **Marcelo Matteo**. Los cinco religiosos fueron denunciados por Guntern de haberlo obligado a retractarse horas después de sus declaraciones públicas en las que atribuyó a Storni "haberle dado un beso sexual" a un seminarista.

Lovato, quien comparte la dirección de la Parroquia San Roque junto con Guntern, se presentó a declarar un día antes de su citación, debido a amenazas telefónicas.

Cartoneros: Cortes y Marchas en Desesperado Pedido por Sobrevivir

Cerca de mil desocupados y cartoneros cortaron el Puente Pueyrredón y realizaron una marcha por diferentes dependencias estatales y supermercados en la Capital, en reclamo de alimentos y pases libres para viajar en tren, mientras la dirigente **Nina Pelosso** advirtió que si el Gobierno no entrega comida **"vamos a tener que saquear todo"**.

Los desocupados del Movimiento Independiente de Jubilados y Pensionados (MIJP) y un sector de la Corriente Clasista Combativa (CCC), llegaron desde el sur hacia la Capital, **cortando por varios minutos el tránsito en el Puente Pueyrredón, que separa esta ciudad con el partido de Avellaneda**, e iniciaron su marcha por la Capital.

"Si no nos dan alimentos vamos a tener que saquear todo, porque trabajo no tenemos y otra no nos queda", dijo la dirigente del Movimiento Independiente de Jubilados y Pensionados (MIJP), **Nina Pelosso**, mujer del dirigente **Raúl Castells**, quien purga arresto domiciliario por una una causa por presunta coacción al pedir alimentos en un supermercado.

La caravana inició su recorrido por la Capital pasando por la avenida 9 de Julio, la sede del Ministerio de Desarrollo Social, el PAMI y el gobierno de la Ciudad. También marcharon por algunos supermercados y la estación Constitución del ex ferrocarril Roca, y finalizaron la protesta en Plaza de Mayo.

Durante el recorrido, el dirigente **Ovidio Pepe** declaró: **"Nosotros, como movimiento de desocupados y de piqueteros, continuamos con esta lucha justa. Pedimos pasajes gratis para el tren, para estos sectores y nos prometieron todo". Pasamos por PAMI, Cáritas, fuimos a casa de gobierno y recorrimos, en general toda la Capital"**, describió.

Sin embargo, el vocero de Metropolitanos (ex ferrocarril General Roca), Fernando Jantus, afirmó que **"ellos van a presentar una nota con un listado de gente que se moviliza a las manifestaciones, y la harán llegar a la empresa en las próximas horas"**.

"Primero necesitamos la nota y luego vamos a ver de qué forma vamos a solucionar la situación", señaló Jantus.

Pepe expresó: "Somos gente pacífica, siempre conseguimos las cosas, más o menos lo que queremos. Lo que pedimos a las autoridades, nos conceden, porque protestamos en paz".

La caravana también se detuvo frente otra sucursal de una cadena de supermercados, frente a la Plaza Constitución, donde Nina Pelosso, solicitó bolsones de alimentos para los desocupados.

Según Pelosso, fue atendida por el gerente de costos de esa sucursal **"pero no pueden decidir ellos sin las autoridades de la empresa, así que quedamos que por la tarde les tenemos que entregar un petitorio escrito con el número de bolsones y de gente que pide comida y después nos contestarán"**.

LO DESPIDIERON Y SE ENCADENO

Desesperado por haber sido despedido de su trabajo sin motivo ni pago de su indemnización correspondiente, un trabajador ferroviario se encadenó ayer durante algunas horas a un tren eléctrico de la ex línea **Roca** que se hallaba estacionado sobre uno de los andenes de **Plaza Constitución** y a punto de partir hacia destino.

El hombre, de aproximadamente 30 años, aseguró que la empresa concesionaria lo despidió sin motivo y sin pagarle la indemnización, y aseguró estar dispuesto a hacer **"lo que sea necesario"** para que le den una solución a su problema.

La particular determinación del joven se precipitó en una hora de gran circulación de usuarios por la terminal de Constitución, motivo por el cual se generaron muchos inconvenientes que derivaron en la alteración de las frecuencias de llegada y salida de los formaciones.

El hombre, muy angustiado, relató que **"a mí me echaron de un día para el otro y jamás me explicaron las causas; por eso vengo acá y hago esto"**, en alusión a haberse encadenado a una formación, actitud que depuso a media tarde.

"Tengo una hija y he sufrido últimamente algunas complicaciones hepáticas", se justificó, para finalmente revelar que la persona que habría influido para que lo despidieran **"es un hombre de una camioneta que me vio conversando con una vecina de la barrera donde trabajaba cuando todavía era personal de esta empresa"**.

Pago a Residentes de Hospitales Públicos

Trabajadores residentes de los **33 hospitales públicos porteños** recibieron ayer el compromiso de parte del Gobierno porteño de que en la última semana de septiembre les serán abonados los salarios que les adeudan.

Alrededor de 200 trabajadores de la salud cortaron ayer por la mañana la Avenida de Mayo, entre Bolívar y Perú, frente a la Jefatura de Gobierno, en reclamo de los sueldos atrasados de junio, julio y agosto. Finalmente, los trabajadores fueron recibidos por un asesor del jefe de Gobierno, **Aníbal Ibarra**, y por el secretario de Salud porteño, **Alfredo Stern**.

Según relató **Nancy Otsuvo** -residente del Hospital Santojanni- el funcionario porteño **"se comprometió a que entre el 23 y 29 se efectivizarán los cobros para los residentes de primer año, jefes de residentes e instructores, que suman más de 1.000 profesionales"**.

Fuentes de la Secretaria de Salud porteña, en tanto, informaron que se firmó un compromiso por escrito en el que Stern prometió abonar lo adeudado en la última semana de septiembre.

Según las fuentes, **"la demora se debió a la lentitud del trámite administrativo de nombramiento de los residentes, que ingresaron el 1º de junio"**.

7 DE SEPTIEMBRE

DIA DEL TRABAJADOR METALURGICO

A pesar de la situación apremiante que vive el país la **U.O.M.R.A.** no deja de luchar para derrotar ese flagelo. Recordamos nuestro día renovando el esfuerzo y el compromiso de seguir adelante.

No queremos ser la variable de ajuste por el fracaso del modelo económico que venimos soportando desde hace largo tiempo.

Confiamos en la capacidad de los argentinos para encontrar una solución a la crisis.

Apostamos a una política que reactive a la industria argentina especialmente a la metalúrgica, para que nuestros compañeros vuelvan a tener trabajo digno y bienestar para sus familias.

En nuestro día saludamos a todos y cada uno de los compañeros del país con un abrazo metalúrgico.

UNION OBRERA METALURGICA de la República Argentina 62

Sec. Prensa U.O.M.R.A.

ALGUNAS MEJORAS EN LOS INDICADORES DE POBREZA

Los indicadores del nivel de la pobreza de octubre próximo evidenciarán algunas "mejoras" con respecto a la última medición, que ubicó ese flagelo en el orden del 53 por ciento, aseguró la primera dama, **Hilda "Chiche" Duhalde**.

"Los datos últimos que estuvieron a la vista son del mes de abril, y esos son los picos más altos. Las mejoras las vamos a ver en los indicadores del mes de octubre", afirmó la coordinadora de los planes sociales.

Hilda de Duhalde señaló que **"enero, febrero marzo y abril fueron los meses más terribles"** para la población en cuanto a su situación social y económica.

Luego, la **primera dama** defendió los programas sociales llevados adelante por el gobierno del presidente **Eduardo Duhalde**.

"El año pasado la Nación entregaba 50 mil planes. Nosotros, en medio de la crisis, pusimos en marcha el programa para Jefas y Jefes de Hogares desocupados para 1.900.000 mil personas", destacó y pidió a los intendentes de todo el país que **"vayan mejorando el plan"**.

La esposa del primer mandatario sostuvo que **"ahora viene la etapa de la corrección, pero lo primero que hay que lograr es la pacificación"**.

"Hagamos protestas si queremos, pero con propuestas", exhortó.

UN NUEVO GOLPE

● *Cámara en lo Contencioso Administrativo También lo Declararía "Inconstitucional"*

Un nuevo golpe recibiría el **"corralito"** la semana próxima: la **Cámara en lo Contencioso Administrativo** lo declararía **inconstitucional** en una causa que comprende a los ahorristas de todo el país.

La **Sala Quinta de la Cámara** tiene a estudio desde hace un mes, una apelación presentada por el gobierno contra un fallo de la jueza de primera instancia **Emilia Marta García**, quien dictó la inconstitucionalidad del **"corralito"** y también del decreto que suspendió por 120 días las ejecuciones de medidas judiciales para que los ahorristas recuperen fondos.

Si bien los tres jueces de la Sala, **Pablo Gallegos Fedriani**, **Carlos Grecco** y **Luis Otero**, mantienen un hermético silencio en un clima de sesión cuasipermanente, fuentes del fuero dijeron que **"ya hay una decisión tomada"**.

Y esa decisión, siempre según las fuentes, sería la confirmación del fallo de la jueza **García**.

La causa reviste singular importancia ya que el accionante es el ombudsman nacional, **Eduardo Mondino**, y por consiguiente los beneficiarios del fallo son los ahorristas de todo el país, ya que el defensor del pueblo los representa a todos.

La **Sala Quinta** ya fijó criterio sobre el **"corralito"**, al que declaró inconstitucional - al igual que la **Sala Segunda**- pero en un caso

"Favorecer las Inversiones"

Sin un acuerdo con el **Fondo Monetario Internacional**, la recuperación de la economía argentina **"será más lenta"**, advirtió el secretario de Industria, **Carlos Leone**, quien no obstante aseguró que **"la Argentina puede ser competitiva aun si no se invierte por uno o dos años"**.

Asimismo, el funcionario reclamó un sistema impositivo **"que favorezca la inversión"**, y afirmó que el **Gobierno** todavía no decidió qué hará con los beneficios impositivos que se aplican en algunas provincias para radicación de empresas y que están llegando a su vencimiento.

Leone afirmó que las pequeñas y medianas empresas **"serán las que generarán el valor agregado"** de la producción argentina.

El ex directivo de la siderúrgica **Acindar** y de la **Unión Industrial Argentina (UIA)**, estimó que **"si se mantienen estabilizadas las condiciones actuales, la industria dejará de caer"**.

"Creceremos si generamos capital de trabajo y crédito para exportar o importar. Si tenemos que hacerlo con la caja propia porque no conseguimos un acuerdo con el FMI, la salida será más lenta", indicó el secretario.

Además, consideró que **"costará mucho tiempo hasta que el mercado interno sea la locomotora de la economía"**,

CONSEJOS PARA RECUPERAR EL NIVEL DE PRODUCTIVIDAD DE LOS '90

La **Argentina** podría recuperar el elevado nivel de productividad de la década del '90 si le da un nuevo impulso a la apertura de la economía y restaura la seguridad jurídica para las inversiones, según indicó ayer el plantel de economistas de la **Fundación de Investigaciones Económicas Latinoamericanas** (FIEL), en un seminario al que asistió también el director de la **Organización de las Naciones Unidas para el Desarrollo Industrial** (ONUDI), **Carlos Magariños**.

"Los países no crecen con economías cerradas y enormes aranceles", dijo Magariños, quien opinó que la productividad perdida puede volver merced a una eficiente política impositiva, una mayor inserción internacional de la Argentina, y el aporte de la ciencia y la tecnología.

El funcionario explicó que la productividad argentina creció entre 1993 y 1997 y decreció del '97 al 2000, lo cual para uno de los principales referentes de FIEL y candidato presidencial, **Ricardo López Murphy**, podría soslayarse sólo a través de un **"salto"**, y no de manera gradual.

"Ese salto puede ser estremecedor, pero hay que hacerlo de golpe, a través de la conformación de un sistema monetario, un sistema financiero y un sistema fiscal", dijo López Murphy, al cerrar el seminario sobre empresas y productividad que organizó FIEL en un hotel del barrio porteño de **Retiro**.

Según el candidato, **"una de las claves de la productividad es vivir en una sociedad que respeta la ley, con un Estado que funcione"**.

GANE

$ 1.500 + ¢ 1.500 (créditos)

CON SU DOCUMENTO

Números Clave Sábado

7-09-02

6 2 4

3 5 3

Recorte y conserve este cupón, para presentarlo en caso de ser ganador.

HOY A LAS 20 HS. SE SORTEA EL NUMERO GANADOR POR CRONICA TV

Misión del FMI Volvió a Pedir que se Aceleren las Reformas

La misión del Fondo Monetario Internacional (FMI) culminó ayer su tarea en medio de renovadas presiones para que el Gobierno nacional acelere las reformas necesarias para cerrar la redacción de la carta de intención.

Las negociaciones proseguirán la próxima semana en los Estados Unidos con una delegación del gobierno argentino que estará encabezada por el secretario de Finanzas, Guillermo Nielsen.

El funcionario, que será acompañado por el asesor **Sebastián Palla**, viajará hoy a primera hora a Londres para participar de una reunión del FMI preparatoria de la Asamblea Anual del organismo que se celebrará el 28 y 29 de setiembre.

En esa reunión también participará el subsecretario del Tesoro de los Estados Unidos, John Taylor.

Luego de su tarea en Londres, Nielsen volará a Nueva York el miércoles y el jueves estará en Washington para proseguir las reuniones con la cúpula del FMI.

Durante los días previos los equipos técnicos del organismo multilateral incorporarán al borrador de la carta de intención los resultados de las últimas reuniones que se realizaron en Buenos Aires.

La misión que trabajó en esta ciudad desde el martes al mando del inglés, John Thornton y el director de Asuntos Cambiarios y Monetarios, Stefan Ingves, cerró hoy su labor con un breve encuentro matinal con funcionarios de la Secretaría de Finanzas.

Pese a las controvertidas declaraciones del secretario del Tesoro de los Estados Unidos, **Paul O'Neill**, y del titular del FMI, **Horst Koehler**, en el Ministerio de Economía aseguran que el acuerdo **"está muy próximo"**.

Por otra parte, descartaron de plano la posibilidad de que el Gobierno estudie un "plan B" y desvincularse del FMI.

"No es la intención ni del presidente, ni del Ministerio de Economía romper con el FMI", afirmaron fuentes del Palacio de Hacienda, al tiempo que enfatizaron que el único objetivo es **"arreglar con el FMI"**.

"Existen acciones políticas que nos permiten pensar que la semana que viene puede cerrarse definitivamente el tema de la Corte en el ámbito legislativo", dijeron funcionarios cercanos a Lavagna.

EDICTO

El Juzgado en lo Civil y Comercial Nº 4, del Departamento Judicial de Lomas de Zamora, cita y emplaza por 15 días al Sr. Martín, Manuel Oscar, para que comparezca a estar a derecho bajo apercibimiento de nombrarle defensor oficial para que lo represente.

Fdo. Dr. Julio Roberto Rodriguez Herlein. Juez.

AL "CORRALITO"

● Se Apilan los Fallos en Contra y la Suerte del Gobierno Depende de la Corte Suprema

particular, que benefició a un ahorrista exclusivamente.

Pero atento a que los argumentos para impugnar la validez de las restricciones bancarias son similares en la mayoría de los más de 60.000 amparos presentados, el tenor de las resoluciones sería el mismo.

Las fuentes aseguraron que ya existe un voto confirmando el fallo de la jueza **García**, e incluso afirman que estuvo a punto de ser firmado por los tres camaristas el miércoles pasado.

Razones burocráticas demoraron la resolución, pero las fuentes aseguran que **"entre el lunes y el miércoles de la semana próxima saldrá la resolución"**.

La eventual decisión de la **Sala Quinta** es apelable, pero el tribunal de alzada es la **Corte Suprema de Justicia**, que tiene el dedo piesto en el gatillo con varios fallos, y aguarda que el **Congreso** archive su juicio político.

El **Estado** puede apelar, y en ese caso conseguiría más tiempo ya que mientras tramite el recurso el **"corralito"** no será liberado.

Pero al mismo tiempo, pondrá en manos del alto tribunal otra causa crucial para el futuro económico del país, evaluaron voceros judiciales consultados por esta agencia.

El **Estado** debería apelar rápidamente la medida, ya que hasta tanto no lo hiciere, los ahorristas estarían en condiciones de acudir masivamente a los bancos a reclamar por sus depósitos.

PRECIOS DE LA CANASTA FAMILIAR REGISTRARON UN FUERTE AUMENTO

Los precios de la **Canasta Básica Alimentaria (CBA)**, que se utiliza para medir el nivel de indigencia, **se incrementaron un 6,3 por ciento durante agosto**, por lo que **podría hacer crecer el número de indigentes**.

Según informó el **Indec**, la **CBA** para un hombre adulto **ascendió a 100,94 pesos en agosto**, lo que representa una **suba del 66,9 por ciento**.

Para un hogar constituido por dos adultos y dos niños de 5 y 8 años, la **CBA**, es decir la cantidad mínima de alimentos para la subsistencia, **ascendió a 311,90 pesos**.

En la **Encuesta Permanente de Hogares** efectuada en mayo por el **Indec**, el **53 por ciento de los argentinos estaba por debajo de la línea de la pobreza** y **uno de cada cuatro era indigentes**, es decir, no le alcanza el dinero para lograr una alimentación básica.

La región del noreste es la de **mayor índice de pobreza con un 69,8 por ciento**, y de **indigencia, con el 38,8**; seguida por la del noroeste con el 63,5 y 29,5 por ciento, respectivamente.

El presidente **Eduardo Duhalde** estimó que estos niveles de indigencia se reducirán debido a que en junio comenzó a pleno la ayuda del **Plan Jefa y Jefes de Hogares**, que otorga 150 pesos por unidad núcleo familiar.

En cuanto a la **Canasta Básica Total (CBT)**, la que además de alimentos incorpora servicios e indumentaria mínima, **el alza en los precios de agosto fue del 4 por ciento, para sumar 227,10 pesos para un adulto y acumula un incremento del 52 por ciento en lo que va del año**.

La **CBT** es la que mide la línea de la pobreza, por lo cual **una familia integrada por dos adultos y dos menores debe ganar más de 701,74 pesos** para no estar por debajo de ese límite.

MIENTRAS A NOSOTROS NOS PEGAN, A BRASIL LE DAN FLOR DE ASISTENCIA

WASHINGTON (EFE).- **El Fondo Monetario Internacional (FMI) aprobó ayer 30.400 millones de dólares para Brasil, el mayor préstamo de su historia, y el desembolso inmediato de 3.000 millones para ese país.**

El crédito, de quince meses de duración, fue aprobado por el Directorio del FMI justo un mes antes de que se celebren las elecciones presidenciales en Brasil.

El préstamo fue anunciado hace un mes por el director del FMI, **Horst Koehler**, con la intención de calmar a los mercados brasileños, muy nerviosos por el posible triunfo en los comicios del candidato socialista, Inázio "Lula" da Silva, y por el temor a una cesación de pagos de la deuda brasileña, de más de 250.000 millones de dólares.

Según informó un portavoz del Fondo Monetario, **3.000 millones de dólares del crédito pueden ser desembolsados de forma inmediata y otro tramo por el mismo monto podría ser entregado a Brasil antes de finales de año, después de que se haya realizado la primera revisión del programa.**

El resto del préstamo será desembolsado en cuatro tramos durante 2003, una vez haya asumido el nuevo Gobierno brasileño resultante de las elecciones del 6 de octubre.

Eso dependerá de **"que se complete la revisión y de la observancia de relevantes criterios de actuación"**, explicó el portavoz del organismo multilateral.

El FMI ha condicionado el elevado préstamo para Brasil a que el nuevo presidente que sustituya a Fernando Henrique Cardoso siga aplicando ajustes fiscales y contenga el gasto público.

El nuevo programa con Brasil, que regirá hasta finales de 2003, establece que el superávit primario de la economía brasileña sea el próximo año del 3,75% del Producto Interior Bruto (PIB).

La operación aprobada hoy por el Fondo Monetario permitirá además que Brasil reduzca en 10.000 millones de dólares el límite de sus reservas internacionales, lo que le dará margen para luchar contra nuevas caídas en el precio del real.

En lo que va de año, el dólar se ha apreciado frente al real en un 36,2% y la tasa de riesgo-país se ha elevado a cerca de 1.720 puntos, lo que convierte a Brasil en la nación que, para las agencias de calificación de riesgo, es la menos segura para los inversores extranjeros después de Argentina y Nigeria.

Las turbulencias en la economía brasileña se han achacado a la cercanía de las elecciones presidenciales y a la incertidumbre sobre el programa económico que pondrá en marcha el nuevo Gobierno.

AHORA CON crónica
Y CON SU NUEVO JUEGO
GANE CON SU DOCUMENTO
ESTA CASA PUEDE SER SUYA

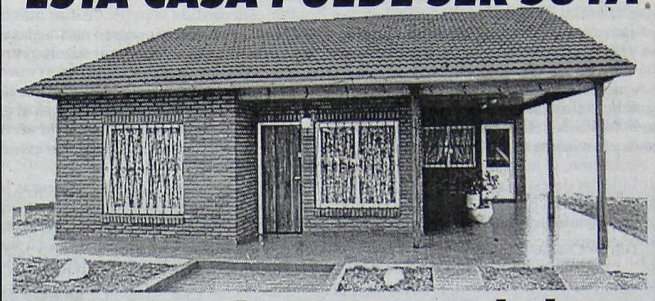

Recorte los cupones de los números claves de setiembre, forme con ellos su número de documento y participe del

SORTEO EXTRAORDINARIO
POR LA CASA*, MILES DE PESOS,
MILES DE CREDITOS
Y MUCHOS PREMIOS MAS

Los cupones con sus datos envíelos a :
Casilla de Correo 139
1000 - Correo Argentino
o personalmente en Avda. Garay 140 Capital

El sorteo se realizará en el curso de este mes en fecha a designar
* En el primer sorteo se seleccionarán tres cartas finalistas para concursar por la casa en el sorteo extraordinario de fin de año

COMPRENDE UNA SERIE DE MEDIDAS QUE PERMITEN MORIGERAR EL AUMENTO DE SUS COSTOS OPERATIVOS A LOS OPERADORES NACIONALES

Transporte Aerocomercial: Emergencia

A través del decreto 1654 publicado ayer en el **Boletín Oficial**, el gobierno nacional declaró en **"estado de emergencia"** al transporte aerocomercial en el país por operadores nacionales, durante la vigencia de la ley de emergencia pública y de reforma del régimen cambiario 25.561, aprobada en enero último.

La decisión oficial comprende medidas de carácter fiscal y otras que permiten a estas empresas morigerar el incremento de sus costos operativos, mejorando así las condiciones para su continuidad. Por este decreto se fijaron ademas nuevas tarifas de referencia y tarifas máximas, que implican ajustes a la suba (no detallados).

A modo de ejemplo, cabe consignar que para un vuelo desde **Buenos Aires** a **Mendoza**, la tarifa de **referencia fue fijada en 135 pesos y la máxima en 257 pesos**.

Asimismo, se autorizó a las empresas explotadoras de estos servicios a aplicar las nuevas tarifas a partir de este mes, **las que podrán disminuirse hasta 20 por ciento** sólo en casos específicos.

En los considerandos del decreto se justificó la medida señalando que **"es deber del Estado velar por la adecuada prestación de los servicios públicos evitando prácticas ruinosas que tras una efímera ventaja económica para el consumidor, se revelan a la larga contrarias al interés general"**.

"El sector aerocomercial tiene dentro de sus componentes de costos un alto porcentaje ligado a insumos importados, mientras que otros de carácter local, como el combustible, también se han visto incrementados", consignó el decreto.

Por esta medida, a partir de este mes las empresas de transporte aéreo nacionales no están ya obligadas a contratar seguros aerocomerciales en el país.

"La cobertura de riesgos aeronáuticos tienen un costo sensiblemente menor en el exterior debido a que existe una mayor oferta por parte de empresas aseguradoras extranjeras", se indicó.

El decreto señaló que **"las empresas locadoras de leasing de aeronaves han intimidado en muchos casos a las transportadoras a suspender las prestaciones en tanto no posean una garantía integral de los riesgos -post 11 de setiembre- contra actos de guerra, terrorismo y riesgos asociados"**.

Crisis

La decisión oficial permitiría mejorar las condiciones de las compañías para su continuidad.

La norma publicada ayer puntualiza que el **ministerio de Economía** deberá elevar al **Poder Ejecutivo** en el término máximo de treinta días, un proyecto de ley que contemple la utilización de los saldos de libre disponibilidad del **Impuesto al Valor Agregado** de las empresas que exploten servicios regulares de transporte aéreo interno de pasajeros, para el pago de cualquier otro impuesto de carácter nacional y de los aportes al sistema de seguridad social.

OBRAS DE PAVIMENTACION

Acompañado por funcionarios porteños y autoridades de **Autopistas Urbanas** (AUSA), el jefe de Gobierno de la **Ciudad de Buenos Aires**, **Aníbal Ibarra**, visitó ayer la obra de pavimentación del enlace entre la Autopista AU7 (bajo jurisdicción de AUSA) y la avenida 27 de Febrero-Villa Soldati-Lanús. Estuvieron presentes el secretario de Obras y Servicios Públicos, **Abel Fatala**, y otros miembros del Gobierno porteño, además de las autoridades de AUSA. El nuevo tramo se incorporará a la Red de Tránsito Pesado de la Ciudad. Su habilitación descomprimirá el uso de otras avenidas de la zona sur y sumará una zona que bordea el Riachuelo a espaldas del Autódromo de la Ciudad de Buenos Aires y del Parque Roca, hasta el momento en desuso.

TITULAR DE FUERZA AEREA URUGUAYA HABRIA TRASLADADO A DESAPARECIDOS ARGENTINOS

El jefe de la Fuerza Aérea de Uruguay, brigadier general **José Malaquín, habría trasladado a su país prisioneros secuestrados en Buenos Aires en el marco de la "Operación Cóndor"**, que en los años '70 coordinó la represión ilegal implementada por las dictaduras del Cono Sur.

Se presume que Malaquín actuó como copiloto de un avión militar que en 1976 habría trasladado a Uruguay a unos 15 ciudadanos oriundos del vecino país pero que fueron detenidos ilegalmente aquí por el aparato represivo.

Según el diario uruguayo "La República", las víctimas de aquel vuelo "fueron utilizadas para fingir un resurgimiento de la subversión que justificara la concesión al Uruguay de asistencia militar por parte de los Estados Unidos". Los crímenes enmarcados en el "Plan Cóndor" son investigados aquí por la Justicia Federal, que procesó al ex dictador Jorge Videla como uno de los principales responsables de los operativos, supuestamente comandados desde Chile en la dictadura de Augusto Pinochet. La Cámara Federal porteña confirmó el procesamiento de Videla en mayo pasado. Argentina, incluso, tramita la extradición de Pinochet, del ex dictador paraguayo Alfredo Stroessener y de ex represores de Bolivia y Uruguay por su presunta participación en los secuestros y desapariciones forzadas perpetradas al amparo del "Plan Cóndor".

Por eso, la presunta participación del brigadier Malaquín en el traslado de prisioneros desde Buenos Aires a Uruguay ha despertado el interés de investigadores argentinos. Actualmente la causa por el "Operativo Cóndor" está a cargo del juez federal Jorge Urso, quien esta semana resolvió sumar al caso los testimonios de los obispos **Justo Laguna**, de Morón, y **Jorge Casaretto**, de San Isidro. La querella, rol asumido por familiares de las víctimas, reclamó también la declaración del obispo Federico Pagura, ex presidente del Consejo Latinoamericano de Iglesias, y del pastor evangelista Emilio Monti, de la Iglesia Metodista.

Monseñor Laguna, que será interrogado el próximo 17 de setiembre, integraba la cúpula de Iglesia Católica en los '70 y realizó gestiones para localizar a personas con paradero incierto.

Casaretto, convocado para el 18 de setiembre, también recibió denuncias sobre el secuestro de personas mientras cumplía funciones eclesiásticas en la ciudad santafesina de Rafaela, dijeron fuentes judiciales.

Deben Indemnizar a Viuda e Hijos de Carapintada

La **Cámara en lo Civil y Comercial Federal** ordenó indemnizar a la viuda e hijos de uno de los soldados que participó de la rebelión carapintada encabezada por **Mohamed Alí Seineldín**, el 3 de diciembre de 1990, y fue muerto luego de haber tomado la sede del **Ejército Argentino**.

El monto de la condena fue fijado en 140.000 pesos, pero el **Ministerio de Defensa** sólo tendrá que afrontar la mitad de esa cifra, porque la **Sala I de la Cámara** consideró que también hubo culpa de la víctima, porque asumió conscientemente una situación de **"riesgo"** para su vida. La indemnización fue otorgada a **Ingrid Nadir Luna**, cónyuge del sargento **Guillermo Daniel Verdes**, quien formó parte del grupo de amotinados que, comandados por el entonces capitán **Gustavo Breide Obeid**, ocupó durante horas la sede del **Estado Mayor General del Ejército**.

Ese día, cuando los insubordinados deponían su actitud y se aprestaban a entregar el **Edificio Libertador**, **Verdes** -apostado en uno de los accesos al lugar- recibió un impacto de bala que provocó su muerte a pesar de haber sido trasladado al **hospital Argerich**.

Las pruebas reunidas sumadas a las del juicio penal a los carapintadas, permitió concluir que el disparo mató al sargento -honrado por su actuación en la **guerra de Malvinas**- fue durante el enfrentamiento militar entre leales y rebeldes y provino de un **"sujeto indeterminado"**, pero **"integrante del Ejército Argentino"**.

El **Estado**, para liberarse de responsabilidad, argumentó que hubo un **"motín organizado"** por quienes cometieron los delitos de rebelión e insubordinación, y que la víctima había integrado el grupo de los amotinados que tomó el **edificio Libertador**. La **Sala I de la Cámara** tuvo en cuenta que los amotinados **"violaron el orden jurídico"** y las **Fuerzas Armadas "tenían la obligación de poner todos los medios a su alcance para repeler la rebelión"**.

Los camaristas **Francisco de las Carreras**, **María Najurieta** y **Martín Farrell**, analizaron también que **"hubo faltas"** por parte de las fuerzas que respondían a los mandos naturales que esa tarde cercaron el **edificio Libertador**.

Los magistrados destacaron en tal sentido la existencia de **francotiradores** y que los amotinados habían depuesto su actitud y se mostraban pasivos, a tal punto que **Verdes** fue la única baja entre el centenar de carapintadas que copó la sede del Ejército.

APOYAN PROYECTOS DE NACIONALIDAD A ESPAÑOLES

La **Comisión Coordinadora de Nietos por la Nacionalidad Española** informó que hoy se realizará un acto de apoyo a los proyectos que impulsan la adopción de la nacionalidad para todos los hijos y nietos de españoles sin restricción alguna.

El encuentro se realizará con motivo del tratamiento el próximo 9 de setiembre de las enmiendas de reforma al **Código en Materia de Nacionalidad**.

El acto se llevará a cabo en el **Teatro Bambalinas** a partir de las 20.30, donde se presentará la obra de teatro **"Vagamente Familiar"** a cargo del grupo **"El Obraje"**, primera de un ciclo que se extenderá a lo largo de todo setiembre y octubre.

Luego de la obra está prevista una reunión informativa donde se darán detalles de los proyectos presentados, de las acciones realizadas y se evaluará el plan de acción a seguir en caso de que sean rechazados los proyectos de enmiendas precitados.

La entrada al espectáculo teatral consistirá en un alimento no perecedero y todo será donado en partes iguales a la ex **Casa Cuna** y al **Hogar de Gallegos Ancianos**.

● Rentas Pide Disculpas

La Dirección de Rentas de la provincia de **Buenos Aires** pidió disculpas al contribuyente bonaerense al quien le aparecía la leyenda **"puto"** junto a su apellido y nombre en la boleta del Impuesto Automotor y ya tendría identificado al responsable de la pesada broma. Voceros de la cartera de Economía provincial informaron que el titular de Rentas, **Santiago Montoya**, ordenó un relevamiento minucioso de la base de datos de las facturas que se envían a los contribuyentes para evitar cualquier otro inconveniente.

EXPECTATIVA POR LA SALUD DE EMILIO

Resultados de Laboratorio Muestran una Mejoría en la Función del Hígado Implantado al Bebé

Esperanzados
Mario y Noemi están confiados en la evolución de su hijo y coinciden en que ahora "hay que esperar con mucha tranquilidad".

Los últimos análisis de laboratorio que le fueron practicados al bebé **Emilio**, revelaron **"una mejoría"** en la función del hígado que le fue implantado el jueves, según informó oficialmente el **Hospital Italiano**.

De este modo, **la situación se Emilio mejoró con respecto a la que presentaba ayer por la mañana, cuando los médicos habían admitido cierta preocupación, fundada en que el órgano implantado aún no había comenzado a funcionar**.

Sin embargo, por la tarde, el **Hospital** emitió un nuevo parte médico en el que consignó que **"los datos de laboratorio muestran mejoría en la función del hígado implantado"**.

Según el último informe, firmado por el vicedirector médico del Italiano, **Atilio Migues**, **Emilio "permanece estable en su evolución post-operatorio, continuando en asistencia respiratoria sin necesidad de soporte hemodinámico"**.

"Se encuentra neurológicamente reactivo. Los datos de laboratorio muestran mejoría en la función del hígado implantado", sostuvo **Migues**.

No obstante, el pronóstico de **Emilio** continúa calificado como **"reservado"**, a la espera de **"re-evaluaciones periódicas de sus condiciones clínicas"**.

Noemí Trono, la madre del bebé, se mostró esperanzada en la evolución de su hijo y reiteró que es necesario esperar para establecer una tendencia definitiva en su evolución: **"Hay que esperar, nosotros tenemos mucha esperanza, y mucha tranquilidad"**, dijo.

Sin embargo, la evolución pareció mejorar de la mañana a la tarde, ya que a las 11, el **Hospital** difundió un parte médico en el que **Emilio** se encontraba **"grave"** aunque **"estable"**, y que el **"hígado trasplantado aún no funciona adecuadamente"**.

Emilio, cuyos padres, **Noemí** y **Mario Trono**, son oriundos de **Venado Tuerto** (Santa Fe), recibió el jueves el implante de un segmento de hígado, después de presentar complicaciones a un primer trasplante de donante vivo.

Para la operación se utilizó parte del hígado de una donante cadavérica de 55 años, luego de que se frustrara la intervención anterior, que se realizó con el recurso de un segmento del órgano de un primo hermano del bebé.

El Camionero Mendocino Venditti Cumplió un año con dos Corazones

MENDOZA.- El camionero mendocino **José Venditti**, de 45 años, **único hombre que en Latinoamérica vive con dos corazones**, acaba de cumplir su primer año de trasplantado y ahora, feliz porque los electrocardiogramas demuestran **"que ambos corazones funcionan a la perfección"**, busca trabajo como fletero para **"llevar algo de dinero a la familia"**.

Venditti, quien trabajó 30 años como camionero, celebró un año de la operación cardiovascular en la que le fue trasplantado un corazón donado por familiares de un joven santafesino de 29 años, para complementar las funciones deficientes del propio, y que lo convirtieron en un caso único en **Latinoamérica**.

Padre de tres chicos y casado con **Miriam** (39) que trabaja como celadora de escuela, el hombre sufría de **"miocardiopatía dilatada terminal"** desde 1992 y como su corazón enfermo cumplía **"sólo el 13 por ciento de su función"**, fue operado el año pasado por el equipo médico que encabeza el cardiocirujano **Claudio Burgos**, en el **Hospital Italiano** de la ciudad de **Mendoza**.

Tras el trasplante, denominado **"heterotópico"**, por el que recibió el corazón del donante tras una operación de 5 horas, el 5 de septiembre le colocaron dos marcapasos para sincronizar los dos corazones y paulatinamente, siguiendo precisas recomendaciones, fue recuperando la salud. Las estadísticas evalúan que **"tiene un 80 por ciento de posibilidades de sobrevivir más de 5 años"**, dijo el especialista.

Para celebrar el año de la operación, **Venditti** y familia se reunieron en el centro asistencial con el equipo del cardiocirujano **Claudio Burgos** -quien estudió en **Inglaterra** la técnica de trasplante heterotópico en serie-, quienes luego de los brindis mostraron electrocardiogramas que demuestran **"que ambos corazones funcionan a la perfección"**.

Burgos destacó el logro científico indicando que **"esta experiencia es casi exclusiva en el mundo. No tengo datos de que se haya practicado con éxito en Latinoamérica o Estados Unidos, aunque existen en Gran Bretaña 16 casos similares"**.

El médico relató que **"en Buenos Aires se habían practicado varias intervenciones similares en el 70, otra en los 80 y luego se volvió a intentar en el 94 y en el 97, pero todos esos casos fracasaron a pesar de que se aplicó la misma técnica: la conexión de los dos corazones en paralelo"**.

Feliz Cumpleaños
En familia, Venditti aprovechó para soplar la velita de la torta con una gran emoción por este primer año.

CUATRILLIZOS, ESTABLES

MENDOZA.- Un cuadro estable y de recuperación registran los **cuatrillizos mendocinos** -tres nenas y un varón- nacidos el jueves por la tarde por cesárea en una clínica de la ciudad **Godoy Cruz**, como culminación de un alumbramiento proyectado por inducción a la ovulación.

Su padre, **Yamil Mashad**, de 31 años, sorprendidísimo y muy feliz, confesó que **"primero eran dos, luego tres y por fin nacieron cuatro"**, a pesar de lo cual desearía tener un quinto hijo, aunque su esposa ya le anticipó que **"no quiere saber nada más"**.

Mashad añadió que los cuatro pequeños se llaman **Emiliana Lourdes**, **Agustina**, **María Victoria** y **Franco**, el varón, al que le pondrán **"un segundo nombre árabe"**.

Comentó que eligieron todos los nombres **"casi en el séptimo mes de embarazo"** pero que **"ahora está faltando el segundo nombre del varón y otro más para una de las nenas"**.

"Los pequeños se encuentran asistidos en incubadoras sin respirador artificial, registran madurez pulmonar y presentan buen estado", informó **Diego Ibáñez**, jefe de **enfermería de Neonatología de la Clínica Pellegrini**.

Los cuatrillizos mendocinos nacieron el jueves tras 35 semanas de gestación, y mientras las pequeñas tienen un peso de 1,650; 1,750 y 1,950 kilogramos, el varoncito pesa 2,075.

La joven mamá primeriza, **Gabriela Maravilla de Mashad**, de 31 años, **"se encuentra muy bien y ya superó el cuadro de la anestesia"**, indicaron los facultativos de la clínica **Pellegrini**.

Mashad, vecino de **San Martín** y nieto de sirios, se mostró hoy muy feliz por sus bebés y confirmó que su esposa **"ya pudo ver"** a los recién nacidos.

Casados desde hace tres años, ambos habían convenido que ya **"necesitábamos tener un bebé en un tiempo no muy lejano"** y que cuando ella quedó embarazada, los médicos le dijeron que **"podían llegar a ser dos"**.

Dos Nuevos Casos de Hantavirus

Dos trabajadores rurales de la localidad de Abasto, partido de La Plata, permanecen **internados** en un hospital de esa ciudad afectados de hantavirus.

Se trata de dos hombres de entre 25 y 30 años, quienes están internados en el hospital Alejandro Korn de La Plata, según confirmó el subsecretario de Salud platense, **Martín Castilla**.

El funcionario municipal adelantó que se realizarán tareas de desratización y desmalezamiento en Abasto. **"Ambos hombres estaban internados desde hace unos días en el nosocomio con síntomas compatibles con hantavirus, se enviaron muestras y recién hoy** (por ayer) **el Instituto Malbrán confirmó que padecen la enfermedad"**, precisó.

En agosto último, una mujer y su hija de 11 años, que vivían en el barrio El Peligro de La Plata, murieron afectadas de hantavirus; y otros cuatro integrantes de esa familia recibieron tratamiento ambulatorio por presentar síntomas de esa enfermedad.

● Colectividades

Mañana, de 10 a 17, se realizará la **Expo Feria Fiesta de Colectividades**, con entrada libre y gratuita, como parte de los festejos por el **"Día del Inmigrante"**. En la exposición habrá tres sectores: por un lado el **Parque Interior de Migraciones**, donde actuará la **Banda de la Prefectura Naval** y se hará la Expo Feria, con 52 stands de comidas, indumentarias y artesanías típicas, entre otras actividades; en segundo término está el **Museo de la Inmigración**, con exposiciones históricas y artísticas, y en tercer lugar el **Patio de las Banderas**, donde se expondrá material del libro "Mensajes de Paz para el Nuevo Milenio". Si llueve, todo se pospondrá para el 15 de septiembre.

● Visitas Guiadas

A lo largo de este año se vienen realizando visitas guiadas en la **Casa de la Memoria y la Vida**, organizadas por la **Dirección de Derechos Humanos de la Municipalidad de Morón** con la intención de promover el diálogo y la participación en la temática de los derechos humanos. La casa está ubicada en Santa María de Oro 3530, **Castelar**, y funciona todos los días de 9 a 18. A las 10.30 y a las 14.30 se efectúan visitas de alumnos de colegios, vecinos y demás visitantes, todos interesados en reconstruir la memoria sobre los años de la dictadura militar y recordar a las 300 personas que desaparecieron en Morón en aquella época nefasta para el país.

● Sinfónica

En continuidad con el ciclo de **"Retretas y conciertos"**, que auspicia el **Ministerio de Defensa de la Nación** y se lleva a cabo en la **Bolsa de Comercio de Buenos Aires**, pasado mañana a las 18.30 se presentará la **Agrupación Sinfónica del Colegio Militar de la Nación**, dirigida por el teniente coronel **Roque J. Azambuyo**, banda que ofrecerá "páginas memorables del repertorio argentino y universal, ya sean populares o clásicas", se informó en un comunicado de prensa de la cartera de Defensa. Asimismo, se recordó que la Bolsa de Comercio está ubicada en Sarmiento esquina 25 de Mayo, **Capital Federal**, y se indicó que la entrada es libre y gratuita.

BOCINAS, SIRENAS Y UN SOLO

En Todo el País y con Singular Exito se Llevó a C

El Futuro
En las escuelas, los niños se sumaron a la convocatoria. Una manera de concientizarlos sobre el tema de la violencia.

La Jornada Nacional por la Paz concitó a cientos de miles de voluntades, que se unieron para hacer sonar bocinas, sirenas y aplaudir, rezar y pedir por el fin de la violencia. Si bien los dos actos principales fueron en el comedor **Los Piletones, en Villa Soldati, y junto al Obelisco, toda la ciudad se adhirió.**

El centro se vistió de blanco por los papeles lanzados al aire, las ventanas se poblaron de empleados en edificios oficiales y moradores de viviendas particulares para aplaudir y hasta para hacer sonar alguna que otra cacerola. La policía y Prefectura hízo sonar sus sirenas, al igual que los bomberos en los barrios. **La Primera Dama, Hilda "Chiche" de Duhalde anunció que adhería a la iniciativa de la Red Solidaria aunque adelantó que iba a participar en la misma**.

Ante el amplio seguimiento ciudadano a la convocatoria, Juan Carr, organizador de la Red Solidaria, dijo que "**no sabíamos que era posible unificar en esto a la Argentina" y confió que por ello "estamos muy conmocionados**"

Daniel Goldman, rabino de la comunidad Bet El, enfatizó que "**no estamos diciendo que la ecuación a la inseguridad es mayor seguridad sino paz", al tiempo que sostuvo: "Pedimos no a la violencia y sí a la paz. Pedimos una sociedad en paz**".

La organizadora del comedor popular Los Piletones, en el barrio porteño de Flores, donde ayer se sirvieron 2.000 milanesas a otros tantos comensales, sostuvo que "**la idea es que todo el país tome conciencia de lo que estamos viviendo**" en materia de violencia.

La madre de Juan Manuel Canillas, joven secuestrado y asesinado en el barrio bonaer pié en que "el ánimo" de la jo **por la paz**" más allá de los cas tocó vivir a su familia.

Chiche Duhalde que mostr comentó que el problema vinc **masiado complejo para anali** luó que esta cuestión tiene qu **una Policía que no nos cuida, leyes no adecuadas a delitos contiene y una escuela que no**

Al insistir en que le parece la paz, sostuvo que "**yo tengo sanos, pero me pongo en la p ron a un familiar por la inseg que hagan**".

Entre otras adhesiones, se Actividades Mercantiles Emp un acto de protesta contra la martes 10 de setiembre a las rolazos" y "bocinazos".

El no a la violencia también del país. Millones de persona nunciaron desde las 14 de ayc **contra de la violencia y la inse los autos detuvieron su march pusieron a aplaudir y a hacer rolas, haciendo suya una prop dores populares, colegios y cu**

Las Escuelas Dijeron Presente

La jornada escolar contra la violencia se abrió ayer a las 10 en la **Escuela Museo Nº1, del barrio porteño de Flores,** con un acto en el que autoridades educativas, religiosos y alumnos se estrecharon en un abrazo y se leyó la proclama por la paz.

El secretario de Educación, Daniel Filmus, y el sacerdote Juan Torella, de la Vicaría de Educación, leyeron la proclama titulada "**Las comunidades educativas se unen en un compromiso y en un gesto por la paz**", que también llegó a 700 mil alumnos de las escuelas de la ciudad de Buenos Aires.

En uno de los párrafos señala que "**Frente a aquellos que especulan con el terror, intentando producir el miedo paralizante, el encierro de los que están libres, la desintegración de los lazos comunitarios, la indiferencia, ¡el no te metás!, la impunidad y la falta de justicia, la escuela junto con las familias toman una vez más la iniciativa**".

"**La paz es para nosotros no sólo la ausencia de guerras y conflictos, sino también el don y la tarea de trabajar favoreciendo la integración de todos los ciudadanos, el diálogo y el encuentro, aún en el reclamo de nuestros derechos o la confrontación de nuestras ideas**", agrega otro párrafo.

Al finalizar la lectura del texto -que también se realizó en el resto de las escuelas porteñas- los alumnos, docentes, directivos y autoridades se abrazaron y saludaron reafirmando los lazos de una convivencia pacífica.

"**Saludarse deseándose la paz es un gesto muy antiguo en todas las religiones, un modo de decirle al otro 'me importás, vos valés' y hoy necesitamos generar un clima de encuentro**", explicó el vicario Torella."

Por su parte, Filmus consideró que la escuela es "**el lugar más adecuado" para trabajar el tema de los valores y prevenir las manifestaciones de violencia.**

Explicó que "**las escuelas públicas y privadas adhirieron a esta manifestación, en primer lugar, por ser una institución transmisora de saberes y valores; porque es importante que acompañe los reclamos de justicia y analice las causas de la violencia**".

UNA MULTITUD EN SAN ISIDRO

San Isidro también le dijo basta a la violencia. Ayer, en **Tomkinson y Bergallo,** frente mismo al barrio La Cava, el intendente **Gustavo Posse,** llegó solo para sumarse a la multitud como un ciudadano más, al acto por la paz.

"**Ataco el Código de Procedimientos que es beneficioso para los que delinquen y para aquellos que son reincidentes**", expresó.

Posse señaló en referencia al acto: "**Esto es saludable pues es una forma de demostrar que la mayoría estamos contra la violencia. Es emocionante ver a tantos chicos en este lugar, pues ellos llegaron concientizados de lo que querían expresar. Uno se sensibiliza con el compromiso de los docentes y de los mas pequeños. Quienes se encuentran aquí, viven en lugares humildes y son las primeras víctimas de la violencia**", agregó.

Con una inmensa bandera con la leyenda "Nunca calles. Grita tu voz, que todos escuchen tu canto para construir un mundo mejor", ingresaron a la plaza los alumnos de los cursos superiores de la Escuela 25º que con su presencia engalanaron el tocante acto por la paz realizado en la comuna sanisidrense.

"Seguro

Se realizó u en su sede de de sumarse a l cia y la crimin mos meses.

Liderados p del gremio ad pública que se

Uno de sus *ca* que "**este a Solidaria en la chamos y nos s de los pibes de un trabajo más comisiones de jueces y de la p**

HOSPITAL POSADAS: LA SEGURIDAD EN TERAPIA

Trabajadores del **Hospital Alejandro Posadas**, del partido de **Morón**, al oeste del conurbano bonaerense, llevaron a cabo ayer una manifestación de protesta, en reclamo de la implementación de mejores controles de vigilancia en el centro sanitario, donde son muy frecuentes los asaltos y otros ilícitos. Varios empleados dijeron que han tenido que defenderse con bisturíes y tijeras de los marginales que ingresan al edificio. Paralelamente, la policía concretó en dicha zona diferentes procedimientos y arrestó 15 personas, implicadas en numerosos delitos.

Liliana Saligari, presidenta de la **Asociación de Profesionales** del nosocomio, dijo que son muy comunes "**los robos de autos, insumos, computadoras, pero hace 2 o 3 semanas se incrementó el delito y comenzaron los asaltos a mano armada en los pasillos**". **Salgari** expresó que "**un médico que el sábado salió del hospital y cruzó hasta el estacionamiento, que está dentro del predio, fue interceptado por delincuentes que lo mantuvieron privado de su libertad y después lo liberaron tras obligarlo a retirar dinero de un cajero automático. No hay necesidad de privatizar sino de darle a los policías los elementos necesarios, entre ellos equipos de comunicaciones, ya que ahora no tienen ni un handy**", indicó **Saligari**, quien añadió que "**lo único que exigimos es un mínimo reordenamiento de la seguridad, ya que el nosocomio tiene 10 accesos y todos están abiertos las 24 horas**".

Reclamo
Trabajadores del Posadas y un justo pedido.

La profesional también confirmó que "**el interventor del hospital, Alberto Díaz Legazpe, recibió a un grupo de profesionales y en la reunión se comprometió tomar medidas**". Pacientes del establecimiento se sumaron a la protesta de los empleados, en tanto algunos trabajadores relataron que, en más de una oportunidad han llegado a utilizar bisturíes y tijeras para defenderse de los malvivientes que ingresan al hospital con fines delictivos. Por su parte, **José Luis Gallo**, secretario de organización de la **Asociación de Trabajadores del Estado (ATE)**, manifestó que "**lamentablemente la falta de trabajo provoca hambre y esto se expresa en los robos que sufren los empleados y pacientes**".

Mientras tanto gran cantidad de policías efectuó en la mañana de ayer 15 allanamientos y capturaron a igual número de personas, que están imputadas de asaltos y de un homicidio. Algunos de estos marginales fueron detenidos en el barrio **Carlos Gardel**, ubicado en **El Palomar**, en inmediaciones del **Hospital Alejandro Posadas**.

Trascendió que los hampones formaban parte de una banda dedicada a perpetrar ilícitos precisamente en las cercanías del centro asistencial.

Durante los mencionados procedimientos los pesquisas pertenecientes a la **DDI** de **Morón**, encabezados por su jefe, el comisario inspector **Juan Carlos Méndez**, incautaron 7 revólveres, una escopeta y sendas pistolas 9 milímetros. Los investigadores también concretaron operativos en la localidad de **Bella Vista**.

Los voceros expresaron los sujetos eran autores del feroz asesinato a tiros de **Omar Alejandro Herrera**. Además, los policías secuestraron municiones de varios calibres, estimándose que se realizarían nuevos allanamientos en el marco de esta causa judicial.

Operativo

En el marco de diversos op llevan adelante las autoridades la presencia de personas extra mentadas en la **Argentina**, e **Policía Federal** y personal de **Nacional de Migraciones** reali procedimiento en la terminal d barrio porteño de **Retiro**, cuyo el labrado de **35 actas** por cont la ley nacional 22.439, conocid migraciones.

El operativo -enmarcado global de control poblaciona extranjeras- se concretó en ho dentro de la terminal de ómni tuó entre personas que acomp sajeros que abordaron micro

BOCINAS, SIRENAS Y UN SOLO GRITO: ¡BASTA DE VIOLENCIA!

En Todo el País y con Singular Exito se Llevó a Cabo la Emocionante Jornada Nacional por la paz

El Futuro
En las escuelas, los niños se sumaron a la convocatoria. Una manera de concientizarlos sobre el tema de la violencia.

La Jornada Nacional por la Paz concitó a cientos de miles de voluntades, que se unieron para hacer sonar bocinas, sirenas y aplaudir, rezar y pedir por el fin de la violencia. Si bien los dos actos principales fueron en el comedor **Los Piletones, en Villa Soldati, y junto al Obelisco, toda la ciudad se adhirió.**

El centro se vistió de blanco por los papeles lanzados al aire, las ventanas se poblaron de empleados en edificios oficiales y moradores de viviendas particulares para aplaudir y hasta para hacer sonar alguna que otra cacerola. La policía y Prefectura hizo sonar sus sirenas, al igual que los bomberos en los barrios. **La Primera Dama, Hilda "Chiche" de Duhalde anunció que adhería a la iniciativa de la Red Solidaria aunque adelantó que iba a participar en la misma.**

Ante el amplio seguimiento ciudadano a la convocatoria, Juan Carr, organizador de la Red Solidaria, dijo que "**no sabíamos que era posible unificar en esto a la Argentina" y confió que por ello "estamos muy conmocionados**".

Daniel Goldman, rabino de la comunidad Bet El, enfatizó que "**no estamos diciendo que la ecuación a la inseguridad es mayor seguridad sino paz", al tiempo que sostuvo: "Pedimos no a la violencia y sí a la paz. Pedimos una sociedad en paz**".

La organizadora del comedor popular Los Piletones, en el barrio porteño de Flores, donde ayer se sirvieron 2.000 milanesas a otros tantos comensales, sostuvo que "**la idea es que todo el país tome conciencia de lo que estamos viviendo**" en materia de violencia.

La madre de Juan Manuel Canillas, joven secuestrado y asesinado en el barrio bonaerense de San Isidro, hizo hincapié en que "el ánimo" de la jornada pacífica, dijo, "**es pedir por la paz**" más allá de los casos particulares como el que le tocó vivir a su familia.

Chiche Duhalde que mostró su apoyo a la convocatoria, comentó que el problema vinculado a la inseguridad "**es demasiado complejo para analizarlo superficialmente**", evaluó que esta cuestión tiene que ver **"con la falta de trabajo, una Policía que no nos cuida, una Justicia que no funciona, leyes no adecuadas a delitos nuevos, una familia que no contiene y una escuela que no educa para la paz**".

Al insistir en que le parece "bien" la iniciativa a favor de la paz, sostuvo que "**yo tengo la suerte de tener a mis hijos sanos, pero me pongo en la piel de las madres que perdieron a un familiar por la inseguridad y comprendo todo lo que hagan**".

Entre otras adhesiones, se preveía la de la Comisión de Actividades Mercantiles Empresarias (CAME), a través de un acto de protesta contra la inseguridad para el próximo martes 10 de setiembre a las 20, con "banderazos", "cacerolazos" y "bocinazos".

El no a la violencia también se vio reflejado en el interior del país. Millones de personas en varias ciudades se pronunciaron desde las 14 de ayer, masiva y ruidosamente, **en contra de la violencia y la inseguridad durante tres minutos: los autos detuvieron su marcha y conductores y peatones se pusieron a aplaudir y a hacer sonar sirenas, bocinas y cacerolas, haciendo suya una propuesta de Red Solidaria, comedores populares, colegios y cultos**.

En el centro de **Córdoba, Mendoza** hubo concentraciones de diverso tipo y al igual que en la Capital Federal los automovilistas pararon sus vehículos en las arterias céntricas y se pusieron a aplaudir en repudio a los secuestros y los asaltos callejeros violentos.

Durante más de tres minutos, el microcentro de La Plata fue escenario de una masiva exteriorizaci[on contra la no violencia, en la que los ocupantes de edificios salieron a los balcones y se manifestaron con gritos y palmas, mientras bomberos y patrulleros hacían trinar sus sirenas.

La adhesión a la jornada se reflejó además en dependencias oficiales: en los establecimientos educativos de todos los niveles se cumplieron actos y el ministro de Seguridad, **Juan Pablo Cafiero,** participó de una oración religiosa que ofreció en la sede de esa cartera el capellán de la policía.

En **Mendoza**, representantes del área de seguridad y entidades sociales, se concentraron en pleno centro de la capital para adherir a la convocatoria nacional en contra de la violencia y la inseguridad.

En **Córdoba,** casi ningún automóvil o colectivo dejó de hacer sonar sus bocinas por el centro en adhesión a los tres minutos contra la inseguridad, mientras que vecinos y empleados aplaudían desde los edificios y se cantaba el Himno en la céntrica Plaza San Martín.

El centro de **Santa Fe** y las principales arterias de las ciudades de Paraná en **Entre Ríos** y **Santa Rosa en La Pampa**, se sumaron para decir basta, a una violencia e inseguridad que duelen.

Unánime
Clamor popular que se escuchó en todos lados. La gente apoyó la convocatoria y gritó bien fuerte que quiere vivir en paz.

Las Escuelas Dijeron Presente

La jornada escolar contra la violencia se abrió ayer a las 10 en la **Escuela Museo N°1, del barrio porteño de Flores,** con un acto en el que autoridades educativas, religiosos y alumnos se estrecharon en un abrazo y se leyó la proclama por la paz.

El secretario de Educación, Daniel Filmus, y el sacerdote Juan Torella, de la Vicaría de Educación, leyeron la proclama titulada "**Las comunidades educativas se unen en un compromiso y en un gesto por la paz**", que también llegó a 700 mil alumnos de las escuelas de la ciudad de Buenos Aires.

En uno de los párrafos señala que "**Frente a aquellos que especulan con el terror, intentando producir el miedo paralizante, el encierro de los que están libres, la desintegración de los lazos comunitarios, la indiferencia, ¡el no te metás!, la impunidad y la falta de justicia, la escuela junto con las familias toman una vez más la iniciativa**".

"**La paz es para nosotros no sólo la ausencia de guerras y conflictos, sino también el don y la tarea de trabajar favoreciendo la integración de todos los ciudadanos, el diálogo y el encuentro, aún en el reclamo de nuestros derechos o la confrontación de nuestras ideas**", agrega otro párrafo.

Al finalizar la lectura del texto -que también se realizó en el resto de las escuelas porteñas- los alumnos, docentes, directivos y autoridades se abrazaron y saludaron reafirmando los lazos de una convivencia pacífica.

"Saludarse deseándose la paz es un gesto muy antiguo en todas las religiones, un modo de decirle al otro 'me importás, vos valés' y hoy necesitamos generar un clima de encuentro", explicó el vicario Torella."

Por su parte, Filmus consideró que la escuela es "**el lugar más adecuado" para trabajar el tema de los valores y prevenir las manifestaciones de violencia.**

Explicó que "**las escuelas públicas y privadas adhirieron a esta manifestación, en primer lugar, por ser una institución transmisora de saberes y valores; porque es importante que acompañe los reclamos de justicia y analice las causas de la violencia**".

UNA MULTITUD EN SAN ISIDRO

San Isidro también le dijo basta a la violencia. Ayer, en **Tomkinson y Bergallo,** frente mismo al barrio La Cava, el intendente **Gustavo Posse,** llegó solo para sumarse a la multitud como un ciudadano más, al acto por la paz.

"**Ataco el Código de Procedimientos que es beneficioso para los que delinquen y para aquellos que son reincidentes**", expresó.

Posse señaló en referencia al acto: "**Esto es saludable pues es una forma de demostrar que la mayoría estamos contra la violencia. Es emocionante ver a tantos chicos en este lugar, pues ellos llegaron concientizados de lo que querían expresar. Uno se sensibiliza con el compromiso de los docentes y de los mas pequeños. Quienes se encuentran aquí, viven en lugares humildes y son las primeras víctimas de la violencia**", agregó.

Con una inmensa bandera con la leyenda "Nunca calles. Grita tu voz, que todos escuchen tu canto para construir un mundo mejor", ingresaron a la plaza los alumnos de los cursos superiores de la Escuela 25° que con su presencia engalanaron el tocante acto por la paz realizado en la comuna sanisidrense.

"Seguro" que Sumaron su Apoyo

Se realizó un acto organizado por el **Sindicato del Seguro** en su sede de Tucumán y Carlos Pellegrini, con el objetivo de sumarse a las protestas y bocinazos contra la delincuencia y la criminalidad que se vienen registrando en los últimos meses.

Liderados por su titular, **Ramón Valle**, la plana mayor del gremio adhirió ayer de esta manera a la manifestación pública que se generalizó en todo el país.

Uno de sus referentes, **Eduardo López**, explicó a *Crónica* que "**este acto es uno más en lo que está haciendo la Red Solidaria en las Jornadas Por la Paz y la No Violencia. Luchamos y nos solidarizamos fervientemente con las familias de los pibes desaparecidos y robados. Estamos reclamando un trabajo más amplio y más serio de los legisladores de las comisiones de legislación penal de las dos Cámaras, de los jueces y de la policía**".

HOSPITAL POSADAS: LA SEGURIDAD EN TERAPIA

Trabajadores del **Hospital Alejandro Posadas**, del partido de **Morón**, al oeste del conurbano bonaerense, llevaron a cabo ayer una manifestación de protesta, en reclamo de la implementación de mejores controles de vigilancia en el centro sanitario, donde son muy frecuentes los asaltos y otros ilícitos. Varios empleados dijeron que han tenido que defenderse con bisturíes y tijeras de los marginales que ingresan al edificio. Paralelamente, la policía concretó en dicha zona diferentes procedimientos y arrestó 15 personas, implicadas en numerosos delitos.

Liliana Saligari, presidenta de la **Asociación de Profesionales** del nosocomio, dijo que son muy comunes "**los robos de autos, insumos, computadoras, pero hace 2 o 3 semanas se incrementó el delito y comenzaron los asaltos a mano armada en los pasillos". Salgari** expresó que "**un médico que el sábado salió del hospital y cruzó hasta el estacionamiento, que está dentro del predio, fue interceptado por delincuentes que lo mantuvieron privado de su libertad y después lo liberaron tras obligarlo a retirar dinero de un cajero automático. No hay necesidad de privatizar sino de darle a los policías los elementos necesarios, entre ellos equipos de comunicaciones, ya que ahora no tienen ni un handy**", indicó **Saligari**, quien añadió que "**lo único que exigimos es un mínimo reordenamiento de la seguridad, ya que el nosocomio tiene 10 accesos y todos están abiertos las 24 horas**".

Reclamo
Trabajadores del Posadas y un justo pedido.

La profesional también confirmó que "**el interventor del hospital, Alberto Díaz Legazpe, recibió a un grupo de profesionales y en la reunión se comprometió tomar medidas**". Pacientes del establecimiento se sumaron a la protesta de los empleados, en tanto algunos trabajadores relataron que, en más de una oportunidad han llegado a utilizar bisturíes y tijeras para defenderse de los malvivientes que ingresan al hospital con fines delictivos. Por su parte, **José Luis Gallo**, secretario de organización de la **Asociación de Trabajadores del Estado (ATE)**, manifestó que "**lamentablemente la falta de trabajo provoca hambre y esto se expresa en los robos que sufren los empleados y pacientes**".

Mientras tanto gran cantidad de policías efectuó en la mañana de ayer 15 allanamientos y capturaron a igual número de personas, que están imputadas de asaltos y de un homicidio. Algunos de estos marginales fueron detenidos en el barrio **Carlos Gardel**, ubicado en **El Palomar**, en inmediaciones del **Hospital Alejandro Posadas**.

Trascendió que los hampones formaban parte de una banda dedicada a perpetrar ilícitos precisamente en las cercanías del centro asistencial.

Durante los mencionados procedimientos los pesquisas pertenecientes a la **DDI** de **Morón**, encabezados por su jefe, el comisario inspector **Juan Carlos Méndez**, incautaron 7 revólveres, una escopeta y sendas pistolas 9 milímetros. Los investigadores también concretaron operativos en la localidad de **Bella Vista**.

Los voceros expresaron los sujetos eran autores del feroz asesinato a tiros de **Omar Alejandro Herrera**. Además, los policías secuestraron municiones de varios calibres, estimándose que se realizarían nuevos allanamientos en el marco de esta causa judicial.

Operativo en Terminal de Retiro

En el marco de diversos operativos que llevan adelante las autoridades para detectar la presencia de personas extranjeras indocumentadas en la **Argentina**, efectivos de la **Policía Federal** y personal de la **Dirección Nacional de Migraciones** realizaron ayer un procedimiento en la terminal de ómnibus del barrio porteño de **Retiro**, cuyo resultado fue el labrado de **35 actas** por contravenciones a la ley nacional 22.439, conocida como ley de migraciones.

El operativo –enmarcado en una tarea global de control poblacional de personas extranjeras- se concretó en horas de la tarde dentro de la terminal de ómnibus, y se efectuó entre personas que acompañaban a pasajeros que abordaron micros con destino final en el exterior del país, como **Brasil**, **Paraguay**, **Bolivia**, **Perú**, etc., y consistió en la "**preverificación de documentos de personas de nacionalidad extranjera**", indicaron fuentes policiales. A esa tarea se abocaron policías del Departamento de Asuntos Extranjeros y de la Dirección de Seguridad del Transporte, con la colaboración de la División Perros y personal de Migraciones, dependiente de la Subsecretaría de Seguridad Interior.

Como resultado del procedimiento se labraron 35 actas a otras tantas personas que fueron detectadas en infracción a la ley 22.439, por lo cual fueron citadas a la sede de Migraciones para los próximos días a fin de que regularicen su situación documentaria.

Control
La División Perros en acción. Exitoso "operativo indocumentados" en la Terminal de Omnibus de Retiro.

NAFTA "TRUCHA": LOS CAMIONES, A SOLDATI

Los 43 camiones tanques secuestrados ayer en el marco de una causa por adulteración de combustibles fueron trasladados **desde el barrio porteño de Palermo, debido a reclamos de los vecinos, al de Villa Soldati**, donde permanecerán en un predio fiscal en forma temporaria.

Ricardo Someira, director general del Cuerpo Emergencias en la Vía Pública del gobierno porteño, explicó: "**Estamos llevándonos los camiones en tandas de 15, desde Juan B. Justo al 600 a un estacionamiento descampado que tenemos en las inmediaciones de las avenidas Cruz y Escalada. La presencia de estos camiones cisterna, algunos cargados de combustible y otros vacíos, provocó el justo reclamo de los vecinos de esta zona de Palermo, y como ésta es una preocupación compartida por nosotros, rápidamente organizamos el traslado hacia un sitio más seguro**", añadió.

El funcionario porteño afirmó que "**conseguimos la autorización del juez Jorge Urso -a cargo de la causa- y dispusimos a varios choferes municipales - los de los camiones están detenidos- para que manejen los vehículos**".

El traslado de las sucesivas tandas de camiones era escoltado por móviles de la Subsecretaría de Logística y Emergencias porteña y por la Policía Federal.

Ayer, en al menos 30 allanamientos en la Capital y el Gran Buenos Aires, se incautaron más de 1.700.000 litros de combustibles adulterados, se secuestraron 43 camiones y se detuvieron 42 personas bajo los cargos de defraudación, evasión impositiva y adulteración de naftas.

SEÑALES DEL URITORCO

ERKS, Ciudad Mitológica que encierra una sabiduría hermética. Antiguas Crónicas y Leyendas que fueron recogidas por los pobladores de la zona y que los Comechingones (antiguos habitantes del lugar) transmitieron a sus descendientes.

¿CIUDADES SUBTERRANEAS?
Los Túneles Secretos
● Puerta Hacia Shambala - El Continente Boreal -. "Mundo Intraterreno" - Cavernas del Tíbet - Cavernas Secretas - Estancia La Aurora - Mendoza - Ciudad Isidris - Paraguay - Jujuy - Salta.
● "América Subterránea" - Amazonia Intraterrena - Los Padres Antiguos - Grandes Maestros - Caverna de Los Tayos. "El Portal de Erks" - "Los Túneles de Erks - El Refugio - Los Ancianos de Erks - Chilecito y Famatina

DANTE FRANCH
Viernes 20 a las 20.
ASTROS
CORRIENTES 746
Localidades en Venta

GRITO: ¡BASTA DE VIOLENCIA!

abo la Emocionante Jornada Nacional por la paz

nse de San Isidro, hizo hinca- rnada pacífica, dijo, "**es pedir** s particulares como el que le

ó su apoyo a la convocatoria, ulado a la inseguridad "es **de- arlo superficialmente**", eva- e ver **"con la falta de trabajo, una Justicia que no funciona, nuevos, una familia que no educa para la paz**".

'bien" la iniciativa a favor de **la suerte de tener a mis hijos el de las madres que perdie- uridad y comprendo todo lo**

preveía la de la Comisión de resarias (CAME), a través de inseguridad para el próximo 0, con "banderazos", "cace-

se vio reflejado en el interior s en varias ciudades se pro- r, masiva y ruidosamente, **en guridad durante tres minutos: a y conductores y peatones se sonar sirenas, bocinas y cace- esta de Red Solidaria, come- tos.**

En el centro de **Córdoba, Mendoza** hubo concentraciones de diverso tipo y al igual que en la Capital Federal los automovilistas pararon sus vehículos en las arterias céntricas y se pusieron a aplaudir en repudio a los secuestros y los asaltos callejeros violentos.

Durante más de tres minutos, el microcentro de La Plata fue escenario de una masiva exteriorizaci[on contra la no violencia, en la que los ocupantes de edificios salieron a los balcones y se manifestaron con gritos y palmas, mientras bomberos y patrulleros hacían trinar sus sirenas.

La adhesión a la jornada se reflejó además en dependencias oficiales: en los establecimientos educativos de todos los niveles se cumplieron actos y el ministro de Seguridad, **Juan Pablo Cafiero,** participó de una oración religiosa que ofreció en la sede de esa cartera el capellán de la policía.

En **Mendoza,** representantes del área de seguridad y entidades sociales, se concentraron en pleno centro de la capital para adherir a la convocatoria nacional en contra de la violencia y la inseguridad.

En **Córdoba,** casi ningún automóvil o colectivo dejó de hacer sonar sus bocinas por el centro en adhesión a los tres minutos contra la inseguridad, mientras que vecinos y empleados aplaudían desde los edificios y se cantaba el Himno en la céntrica Plaza San Martín.

El centro de **Santa Fe** y las principales arterias de las ciudades de Paraná en **Entre Ríos** y **Santa Rosa en La Pampa**, se sumaron para decir basta, a una violencia e inseguridad que duelen.

Unánime
Clamor popular que se escuchó en todos lados. La gente apoyó la convocatoria y gritó bien fuerte que quiere vivir en paz.

" que Sumaron su Apoyo

acto organizado por el **Sindicato del Seguro** Tucumán y Carlos Pellegrini, con el objetivo s protestas y bocinazos contra la delincuen- alidad que se vienen registrando en los últi-

or su titular, **Ramón Valle**, la plana mayor nirió ayer de esta manera a la manifestación generalizó en todo el país.

referentes, **Eduardo López**, explicó a ***Crónica*** **to es uno más en lo que está haciendo la Red s Jornadas Por la Paz y la No Violencia. Lu- olidarizamos fervientemente con las familias saparecidos y robados. Estamos reclamando amplio y más serio de los legisladores de las legislación penal de las dos Cámaras, de los olicía".**

en Terminal de Retiro

perativos que para detectar njeras indocu- fectivos de la la **Dirección** zaron ayer un e *ómnibus del* resultado fue ravenciones a a como ley de

en una tarea l de personas as de la tarde bus, y se efec- pañaban a pa- s con destino final en el exterior del país, como **Brasil**, **Paraguay**, **Bolivia**, **Perú**, etc., y consistió en la **"preverificación de documentos de personas de nacionalidad extranjera"**, indicaron fuentes policiales. A esa tarea se abocaron policías del Departamento de Asuntos Extranjeros y de la Dirección de Seguridad del Transporte, con la colaboración de la División Perros y personal de Migraciones, dependiente de la Subsecretaría de Seguridad Interior.

Como resultado del procedimiento se labraron 35 actas a otras tantas personas que fueron detectadas en infracción a la ley 22.439, por lo cual fueron citadas a la sede de Migraciones para los próximos días a fin de que regularicen su situación documentaria.

Control
La División Perros en acción. Exitoso "operativo indocumentados" en la Terminal de Omnibus de Retiro.

NAFTA "TRUCHA": LOS CAMIONES, A SOLDATI

Los 43 camiones tanques secuestrados ayer en el marco de una causa por adulteración de combustibles fueron trasladados **desde el barrio porteño de Palermo, debido a reclamos de los vecinos, al de Villa Soldati**, donde permanecerán en un predio fiscal en forma temporaria.

Ricardo Someira, director general del Cuerpo Emergencias en la Vía Pública del gobierno porteño, explicó: **"Estamos llevándonos los camiones en tandas de 15, desde Juan B. Justo al 600 a un estacionamiento descampado que tenemos en las inmediaciones de las avenidas Cruz y Escalada. La presencia de estos camiones cisterna, algunos cargados de combustible y otros vacíos, provocó el justo reclamo de los vecinos de esta zona de Palermo, y como ésta es una preocupación compartida por nosotros, rápidamente organizamos el traslado hacia un sitio más seguro**", añadió.

El funcionario porteño afirmó que **"conseguimos la autorización del juez Jorge Urso -a cargo de la causa- y dispusimos a varios choferes municipales -los de los camiones están detenidos- para que manejen los vehículos"**.

El traslado de las sucesivas tandas de camiones era escoltado por móviles de la Subsecretaría de Logística y Emergencias porteña y por la Policía Federal.

Ayer, en al menos 30 allanamientos en la Capital y el Gran Buenos Aires, se incautaron más de 1.700.000 litros de combustibles adulterados, se secuestraron 43 camiones y se detuvieron 42 personas bajo los cargos de defraudación, evasión impositiva y adulteración de naftas.

SEÑALES DEL URITORCO

ERKS, Ciudad Mitológica que encierra una sabiduría hermética. Antiguas Crónicas y Leyendas que fueron recogidas por los pobladores de la zona y que los Comechingones (antiguos habitantes del lugar) transmitieron a sus descendientes.

¿CIUDADES SUBTERRANEAS?
Los Túneles Secretos
● Puerta Hacia Shambala - El Continente Boreal -. "Mundo Intraterreno" - Cavernas del Tíbet - Cavernas Secretas - Estancia La Aurora - Mendoza - Ciudad Isidris - Paraguay - Jujuy - Salta.
● "América Subterránea" - Amazonia Intraterrena - Los Padres Antiguos - Grandes Maestros - Caverna de Los Tayos. "El Portal de Erks" - "Los Túneles de Erks - El Refugio - Los Ancianos de Erks - Chilecito y Famatina

DANTE FRANCH
Viernes 20 a las 20.
ASTROS
CORRIENTES 746
Localidades en Venta

LA ENCABEZA LEON ARSLANIAN Y, SEGUN DUHALDE, LOS MIEMBROS QUE LA INTEGRAN CUMPLIRAN UNA "LABOR PATRIOTICA"

Una Comisión Para Prevenir Secuestros

Con el objetivo de dar respuestas ante la creciente ola de inseguridad que vive el país, el presidente **Eduardo Duhalde** puso en funciones a la "**Comisión Asesora para la Prevención del Secuestro de Personas**", encabezada por **León Arslanian**, que tendrá como tarea estudiar reformas a la legislación que endurezcan las penas para este tipo de delitos.

Duhalde elogió la "**labor patriótica**" que llevarán adelante los miembros de la comisión, que tendrá plazo hasta el 27 de este mes, según lo establece el decreto de su creación firmado por el presidente, para presentar su informe con una serie de propuestas que serán elevadas al Parlamento para su posterior aprobación.

La comisión, que tendrá una duración acotada, tan sólo quince días, trabajará sobre cuatro áreas específicas: inteligencia, ministerio público, legislación penal y ámbito comunitario.

El acto de puesta en funciones de la comisión se llevó a cabo en el salón Sur de la Casa de Gobierno.

En un breve discurso, Duhalde agradeció la disposición de los miembros de la comisión, conformada por parlamentarios, juristas y académicos destacados y expresó su confianza en que "**en el tiempo muy corto**" que tienen para desarrollar su tarea puedan "alumbrar ideas que seguramente van a ser receptadas por el Poder Legislativo" y que servirán para frenar la ola delictiva.

El presidente también reafirmó su voluntad de poner "a disposición (de la comisión) todos los recursos del Estado" para que puedan llevar adelante con éxito esta tarea.

A su turno, Arslanian destacó que la comisión "**tendrá absoluta libertad**" para desempeñar su labor y sostuvo que el hecho de que su misión esté acotada al término de 15 días hábiles a partir de su puesta en marcha permitirá garantizar "**un resultado efectivo**" que deberá tomar cuerpo el 27 de este mes, cuando sus integrantes presenten un informe con las propuestas que serán enviadas al Congreso.

Asimismo, precisó que este grupo de trabajo desarrollará su tarea en el área de inteligencia -donde habrá aporte de datos de los demás organismos del estado para la rápida detección de las bandas delictivas- y en el ámbito del ministerio público -con una labor conjunta entre los fiscales de capital y los bonaerenses-.

Respecto de la legislación penal, otra de las áreas en las que trabajará la comisión, Arslanian admitió que en ella existen "**incongruencias serias y superposiciones**" y puso como ejemplo el hecho de que el secuestro extorsivo seguido de muerte hoy no sea un agravante en el Código Penal.

Arslanian consideró que este delito "debería ser castigado con la reclusión perpetua".

También indicó que el encubrimiento de este tipo de delitos debería tener una sanción mayor, y también "tendría que intensificarse todo lo que tenga que ver con el comiso", es decir, con el lugar donde se mantiene cautivo a la víctima del secuestro.

A su vez, Arslanian señaló que otros de los temas que evaluará la comisión será el de crear un organismo de prevención de este tipo de delitos que dé información a la población sobre cómo actuar y la necesidad de hacer la denuncia correspondiente.

En el ámbito comunitario, el titular de la comisión dijo que se buscará reforzar los espacios de participación comunitaria teniendo en cuenta las experiencias "con resultados importantísimos" que se dieron en la provincia y en el barrio porteño de Saavedra.

Del acto participaron el jefe de gabinete, Alfredo Atanasof, y los ministros de Seguridad y Justicia, Juan José Alvarez, y del Interior, Jorge Matzkin, entre otros funcionarios.

EL PRESIDENTE CORRIGIO UN FURCIO

El presidente **Eduardo Duhalde** se vio obligado ayer a corregir un error involuntario de una locutora oficial, quien anunció la creación de una "**Comisión Asesora para el Secuestro de Personas**" durante un acto formal en la Casa de Gobierno.

El "**blooper**" de la joven locutora, quien, en rigor, debió haber anunciado la constitución de la "**Comisión Asesora para la Prevención del Secuestro**" sorprendió a Duhalde, que se encargó de inmediato de marcarle su equivocación, aunque con una sonrisa.

La "gaffe" de la locutora sirvió para darle una nota de color al acto, pese a la seriedad del tema, e hizo tentar de risa a los funcionarios y periodistas que estaban presentes. Tras el error todo volvió a la normalidad, aunque el furcio siguió comentándose luego.

CASO PERALTA: EXCARCELARON A DIEZ DETENIDOS

Sólo siete personas permanecen detenidas por el secuestro y crimen de Diego Peralta, luego de que la justicia decidiera dictar la falta de mérito y dejar en libertad a dos policías y ocho civiles que habían sido arrestados el último fin de semana.

Según indicaron fuentes judiciales los liberados seguirán siendo investigados, pero por el momento no hay ningún elemento que permita mantenerlos tras las rejas.

El juez federal de **Lomas de Zamora, Carlos Ferreiro Pella**, dispuso esta tarde la liberación del sargento **Miguel Giménez** y del principal **Mario Antonio Roque**, el remisero **Fermín Amarilla** y el albañil **Natalio Aguilar**.

También salieron de prisión **Horacio "Chocho" González, Héctor Daniel Silva, y los dos pares de hermanos detenidos: Marcelo y Norberto Galli y Pablo y Javier Ayala.**

La mayoría de ellos había aparecido mencionada en distintas escuchas y por eso se ordenaron sus detenciones, pero hasta ahora no se encontraron suficientes elementos para inculparlos en el crimen.

Según indicaron las fuentes, 10 de los detenidos fueron dejados en libertad inmediatamente desde cada una de las unidades donde permanecían alojados desde el último sábado.

Ese día, el jefe de la Brigada Antisecuestros, comisario Angel Casafus, había encabezado los operativos y no sólo aseguró que el caso estaba esclarecido sino que, además, entre los detenidos, estaban los autores del crimen del chico.

Precisamente, Casafus dejó al resguardo de esas acusaciones a los dos policías que habían sido detenidos y los desvinculó de la causa Peralta.

Hoy, el juez federal coincidió con ese criterio y liberó a ambos uniformados y a los otros ocho detenidos.

Diego Peralta, de 17 años, fue secuestrado el 5 de julio en la localidad bonaerense de El Jagüel cuando iba en remís al colegio y, pese a que su familia pagó 9 mil pesos y dos mil dólares que pudo reunir, fue masacrado.

Como Buscaban a Otro, lo Liberaron

Dos hombres que tripulaban un automóvil "**levantaron**" a un chico de 14 años, estudiante del **industrial Ingeniero Huergo del barrio de Caballito, y al comprobar que no era a quien buscaban lo abandonaron, informó una fuente policial.**

El hecho ocurrió cuando el chico salió de la escuela, **ubicada en Martín de Gainza y Gaona de esta Capital, y fue sorprendido por los hombres.**

Los secuestradores compararon el rostro del muchacho con una fotografía que llevaban, y hasta le pidieron los documentos. Luego de algunos cabildeos y tras constatar que no se trataba de la persona que buscaban, lo abandonaron en una calle del mismo barrio. Al dejar al asustado chico, uno de los secuestradores le dijo: "**Te salvaste porque vos no eras**".

El hecho fue denunciado en la comisaría 13ª con intervención del juez de menores de esta Capital en turno. Los padres de los alumnos de ese establecimiento ubicado en Martín de Gainza 1050 se reunirán hoy para analizar el hecho y tratar de dilucidar quién era la víctima que buscaban los presuntos secuestradores.

Vicente López: Atracaron un Banco

Malvivientes fuertemente armados robaron, en menos de un minuto, una caja de atención al público de la sucursal **Vicente López del Banco de Galicia**, huyeron en automóvil, la policía los ubicó, **pero tras una persecución lograron desaparecer.**

El Ministerio de Seguridad bonaerense precisó que el atraco se produjo a las 14.30 en la avenida Maipú 301, en el centro del partido situado en el norte del Gran Buenos Aires, a una cuadra de la estación **Aristóbulo del Valle de la ex línea Mitre.**

Mientras uno de los asaltantes dominó al vigilador -que no porta armas por seguridad del público y empleados- el otro se dirigió directamente a una caja de atención y le exigió a la empleada el contenido de la misma apuntándole con un revólver. En segundos y no bien se alzaron con unos dos mil pesos, salieron corriendo y subieron a un Volkswagen Gol que habían dejado estacionado en las cercanías, donde según algunos testigos había un tercer delincuente al volante y con el motor en marcha.

Personal policial, que recibió la denuncia del gerente del banco, realizó un operativo "**cerrojo**" mediante el cual se logró ubicar el automóvil cerca de la Panamericana. La persecución iniciada por un patrullero resultó estéril ya que el conductor del Volkswagen realizó arriesgadas maniobras que le permitieron perderse de la vista de los policías.

MARDEL: INTENTARON ROBAR UNA CRIATURA

MAR DEL PLATA.- Dos delincuentes que se movilizaban en una motocicleta de alta cilindrada intentaron a plena luz del día y a la salida de un colegio privado marplatense arrebatarle un bebé de 18 meses a su madre, quien se hallaba dentro de un taxi y logró evitar el secuestro.

El hecho, el primer caso de este tipo que se registra en Mar del Plata, según la policía, **fue denunciado en la comisaría 4ª y dado a publicidad ayer por el padre del niño, el médico clínico marplatense Esteban Maggio, de 43 años, "para alertar a la gente sobre este tipo de episodios".**

El profesional relató que "**el jueves a las 17, mi esposa Lucrecia (26) fue desde casa, donde estaba con otras madres, hasta el colegio Carlos Tejedor, ubicado en Florisbelo Acosta casi avenida Tejedor, para retirar a mi hijo Valentín, que tiene sólo 18 meses**".

Maggio refirió que desde hace algunos días, su esposa retira al niño del jardín maternal y vuelve a su domicilio en taxi.

"**Desde un teléfono público mi esposa pidió un taxi y cuando llegó, subió al vehículo con Valentín en brazos y cerró la puerta**", relató el médico.

El hombre añadió que "**inmediatamente, un desconocido de unos 35 a 40 años, vestido con buzo y pantalón azules, bien afeitado y de cabello corto, abrió la puerta trasera del taxi, del lado de la vereda, y trató de sacarle el nene, a pesar que en el lugar había mucha gente**".

El padre de Valentín estimó que el forcejeo "**habrá durado uno o dos minutos, e incluso en un momento este hombre trató de arrastrar a mi mujer fuera del taxi, tirando de las piernas**".

Al advertir que el hombre intentaba secuestrar a la criatura, el taxista "**le tiró algunas 'piñas' desde el asiento delantero, increpándolo, diciéndole 'dejá al chico', mientras mi esposa seguía forcejeando**", relató el médico.

Finalmente, refirió Maggio, "**este hombre dejó de forcejear y le gritó 'no puedo, no puedo' a su cómplice, que se hallaba a bordo de una moto de alta cilindrada situada detrás del taxi, con el motor encendido**".

Luego de proferir insultos y amenazas al taxista y a la madre, el frustrado secuestrador subió inmediatamente a la motocicleta, que partió a gran velocidad con rumbo desconocido.

El hecho, aunque no fue consumado, causó conmoción en esta ciudad, que al igual que muchos puntos del país sufre el terrible flagelo de la violencia e inseguridad.

Conmoción en San Juan por el Brutal Crimen de una Abogada y de su Hija

SAN JUAN.- Una abogada de 48 años y su hija de 16 fueron asesinadas el jueves de 10 balazos en su casa céntrica de la capital sanjuanina y la policía aún no determinó por qué se cometió el hecho ya que no les robaron nada.

El doble homicidio, considerado por los policías locales como "**el más violento de la historia de San Juan**", conmocionó a la tranquila capital de provincia a la que aún no había llegado la ola de violencia que aqueja a gran parte de país.

El jefe de la policía sanjuanina, comisario Carlos Alcayaga, precisó que "**la abogada Ana Gómez de Verdú fue asesinada de tres balazos en la cabeza y uno en el pecho, mientras que su hija, de 16 años, fue matada de cuatro balazos en la cabeza y uno en el pecho**".

Las mujeres brutalmente asesinadas, fueron encontradas por un vecino que fue a visitarlas unas ocho horas después de que habían muerto en su casa de la avenida Libertador al 700 de la capital provincial.

La metodología de los crímenes, según el jefe policial, "llama mucho la atención porque tienen una violencia que no se corresponde con la realidad sanjuanina".

Alcayaga reveló que "**ambas mujeres estaban maniatadas, la señora tenía una cuellera que le cubría el rostro y la menor tenía la cabeza tapada con una bolsa plástica y un trapo en la boca**".

También dijo que "**es evidente que el hecho criminal no fue obra de un ladrón o delincuente profesional y posiblemente haya sido concretado por un psicópata, porque si no no se entiende como le dio tantos tiros en la cabeza a cada una y luego las remató con disparos en el corazón a quemarropa**".

Alcayaga precisó que "**por lo que se ha podido ver, los delincuentes que cometieron este crimen, que podría calificarse como el mas violento de la historia de San Juan, no robaron nada**" y aclaró que "**había muchos elementos de valor y hasta las víctimas tenían puestos anillos y pulseras de oro**".

LO MATAN A CUCHILLAZOS EN LA CABEZA

El Bárbaro Homicidio Ocurrió en La Cañada, Quilmes, y la Víctima es un Ciudadano Paraguayo de 62 Años

El cadáver de un ciudadano paraguayo de 62 años apareció ferozmente masacrado a golpes y cuchilladas en la cabeza, en un salvaje hecho, que ocurrió ayer en la localidad bonaerense de **La Cañada**. Los funcionarios policiales tratan de determinar tanto los móviles del asesinato como el paradero de los temibles homicidas. Se afirma que la víctima regentaba un comedor para personas carenciadas.

Los voceros indicaron que el terrible episodio se descubrió a las 13.05 cuando integrantes de la comisaría **5ª** de **Quilmes** concurrieron a una humilde finca existente en el cruce de **391** y **Tucumán**, donde hallaron el cuerpo sin vida del morador de la vivienda, identificado, oficialmente, como **Raymundo Chaparro Morcillo**, paraguayo, de 62 años.

Fuentes confiables aseguraron que el sexagenario fue encontrado por los guardianes del orden tendido sobre la cama y en medio de un gran charco de sangre.

De acuerdo a las primeras pericias desarrolladas por los técnicos de la **Policía Científica**, el infortunado sujeto pereció tras recibir crueles golpes y puntazos en pleno rostro, que le ocasionaron el fallecimiento de manera instantánea. Ahora los peritos tratan de establecer la hora en la que se produjo el deceso del extranjero.

Según una serie de comentarios, obtenidos por los investigadores, el hombre se dedicaba a regentear un comedor para personas de bajos recursos económicos en el citado barrio, ubicado en el sector sur del conurbano provincial.

Las autoridades se apersonaron en el escenario del incidente luego de haber recibido un llamado telefónico, realizado aparentemente por un vecino del fallecido. Junto a los miembros de la mencionada seccional, además trabajan en el esclarecimiento del hecho varios policías de la **Dirección Departamental** de **Investigaciones** de **Quilmes**.

Una teoría que anoche manejaban los servidores públicos es que **Chaparro Morcillo** conocía a los victimarios, quienes ahora son buscados intensamente por los uniformados, que interrogaron a allegados al occiso.

Al cierre de esta edición, los pesquisas concretaban diligencias, para individualizar a los imputados, estimándose que los responsables de lo acontecido podrían estar ocultos en alguna villa de emergencia de esa zona. Se cree también que al menos 2 personas habrían participado en el homicidio, que originó suma consternación en el barrio.

En la causa, tomó intervención el doctor **Claudio Pelayo**, fiscal de turno del departamento judicial de **Quilmes**, quien dispuso un estricto secreto de sumario.

ULTIMO AL SUEGRO DE DOS DISPAROS

Al cabo de una brutal disputa, un sujeto de 24 años, **"fusiló"** a balazos a su suegro. El crimen sucedió en la localidad bonaerense de **Florencio Varela** y el agresor se dio a la fuga.

Los informantes dijeron que el tremendo hecho se registró en **Hipólito Irigoyen** y **San Martín** del citado distrito, al sur del conurbano, donde el acusado entabló una acalorada discusión con la víctima, identificada oficialmente por las autoridades como **Héctor Rodríguez**, de 49 años.

Trascendió que en forma repentina, el joven se adueñó de un arma de fuego y no dudó en atacar a disparos a su familiar, que recibió 2 tiros, uno de ellos en la región torácica y otro en el brazo derecho.

Rodríguez fue conducido luego al **Hospital Mi Pueblo** de **Florencio Varela**, aunque finalmente murió a raíz de sus serias lesiones. Ahora los funcionarios policiales correspondientes a la comisaría **3ª** de ese partido intentan determinar el paradero del homicida, quien posee 24 años. Los voceros expresaron también que el imputado se encuentra plenamente individualizado, estimándose que sería capturado en las próximas horas por los uniformados, los cuales practican una serie de procedimientos.

Según las primeras labores periciales, cumplidas por los expertos de la **Policía Científica**, la víctima fue agredida a muy corta distancia por el criminal.

Hijo del Cómico Tristán, Indagado por un Magistrado

El hijo del actor cómico Tristán (cuyo nombre real es Tristán Antonio Díaz Ocampo) fue indagado por el juez de Instrucción Ismael Muratorio por el presunto delito de "**coacción**" contra un comisario retirado de la Policía Federal. Según el despacho 484 de la agencia DyN, así lo informó **Antonio Liurgo**, el abogado del joven, **Mariano Javier Díaz Ocampo**, quien fue acusado por el comisario retirado **Luis María García Casas**, quien está en proceso de divorcio con su esposa y madre del hijo de Tristán.

Según denunció el policía, el hijo de Tristán le habría realizado varios llamados telefónicos en los que le reclamó dinero para su madre. **"Si no largás la guita vamos a decir que estás vinculado con la droga", le habría dicho, según la denuncia**, el joven **Díaz Ocampo. Además, profirió amenazas que ponían en duda la virilidad del policía.**

El imputado, según explicó su abogado Liurgo, rechazó todas las imputaciones, vinculadas con episodios que habrían ocurrido -según la denuncia- a principios del año 2000.

Ofuscado, el penalista sintetizó que "**no se puede ensuciar sin fundamentos la honra de una persona con imputaciones falsas y temerarias**".

El policía que formuló la denuncia estaba casado con la ex esposa de Tristán, de la que se está divorciando actualmente. El juez Muratorio deberá resolver, tras el trámite de la indagatoria, la situación procesal del hijo del actor cómico.

"REVIENTAN" CAJERO Y SE LLEVAN MAS DE 100.000 PESOS

Varios hampones robaron 105 mil pesos de un cajero automático de la red **Banelco**, que se encontraba en una estación de servicio y al cual destrozaron con un soplete. El espectacular incidente aconteció en la localidad bonaerense de **Haedo** y las autoridades tratan de localizar a los marginales, que fugaron en un automóvil.

Los informantes explicaron que el ilícito sucedió cuando los acusados arribaron a una estación de servicio ubicada en la esquina de avenida **Gaona** y calle **Fresco**, donde había instalado un cajero automático.

Uno de esos delincuentes, provisto de un arma de fuego, redujo a uno de los playeros del local, cuyos datos filiatorios se mantienen en reserva, amenazándolo de muerte y obligándolo luego a colocarse boca abajo, en el suelo del comercio.

De inmediato, los restantes forajidos, que habían llegado al lugar en un coche, se aproximaron al mencionado aparato y, mediante la utilización de un soplete, practicaron una abertura en la máquina y sustrajeron de su interior la cifra de 105 mil pesos.

Luego los asaltantes subieron al rodado con el dinero y posteriormente huyeron a gran velocidad. El asustado trabajador que fue reducido por los vándalos explicó, al ser interrogado por los pesquisas, que no logró advertir los rasgos fisonómicos del malviviente que lo intimidó y de los demás individuos, ni tampoco del vehículo en el cual se movilizaban y que fue usado para escapar de la escena del atraco. La denuncia por el caso quedó radicada en la seccional de **Haedo**.

Integrantes de la **Dirección Departamental** de **Investigaciones** de **Morón**, encabezados por el comisario inspector **Juan Carlos Méndez**, intentan determinar el paradero de los imputados. Se presume que los delincuentes son responsables de varios asaltos consumados en forma reciente en el sector oeste del **Gran Buenos Aires**. Ahora, los policías llevan adelante diferentes operativos en la zona con el fin de arrestar a los maleantes, quienes mostraron un notable profesionalismo durante la concreción del episodio.

Han tomado intervención en el sumario los funcionarios de la **Unidad Funcional Nº 6** de los tribunales de **Morón**.

Tras una Violenta Discusión Masacró a dos; uno de Ellos, su Padre

En la localidad bonaerense de **San Francisco Solano**, un individuo de 22 años asesinó ayer a cuchilladas a su padre, de 49, y a otro sujeto de 28, como saldo de una violenta discusión. Las autoridades detuvieron luego al doble homicida.

Trascendió que el episodio se registró a las 2:30 de la víspera en **866** y **898**, cuando el imputado mantuvo una feroz disputa con su progenitor, **Ramón Gallo**, de 49 años, y con un muchacho de 28, identificado como **Gustavo Zarza**.

Imprevistamente, el intercambio de palabras finalizó en tragedia, ya que el criminal se apoderó de un arma blanca y entonces agredió a puñaladas a las víctimas, que cayeron ensangrentadas. **Gallo** perdió la vida casi en el acto a causa de sus tremendas heridas, mientras que **Zarza** tuvo que ser trasladado hasta el **Hospital** de **Quilmes** donde pereció, horas más tarde, pese a la labor cumplida por los médicos del centro asistencial.

Uniformados de la comisaría de **San Francisco Solano** arrestaron al doble asesino, que tiene 22 años. Anoche, el joven estaba alojado en dicha seccional a disposición de la Justicia. Por cuestiones legales se mantienen en reserva los datos del apresado.

Miembros de la **Policía Científica** llevaron a cabo diversas pericias en el escenario del drama, en tanto, las autoridades tratan de averiguar el motivo que generó el bestial altercado. Los funcionarios que investigan el incidente opinan que el victimario no tenía una buena relación con su padre, aunque la mencionada circunstancia todavía no está plenamente certificada por los servidores públicos.

El belicoso joven, por su parte, sería interrogado en las próximas horas por las autoridades judiciales.

La causa penal quedó en manos del doctor **Claudio Pelayo**, fiscal en turno perteneciente a los Tribunales de **Quilmes**, quien en las próximas horas indagará al autor del brutal doble crimen.

TERREMOTO EN PALERMO CAUSO GRANDES DAÑOS Y TRES MUERTOS

ROMA (EFE).- **El terremoto ocurrido en la isla italiana de Sicilia (sur) causó tres muertos y cuantiosas pérdidas materiales, entre ellas graves daños en la iglesia de Santa Ana y en la sede del Parlamento siciliano (Palazzo dei Normanni), según informaron fuentes oficiales.**

El epicentro del sismo, que tuvo una magnitud de 5,6 grados en la escala abierta de Richter y duró unos 40 segundos, se localizó en el mar Tirreno y se sintió en diversas puntos de la isla, principalmente en la capital, Palermo, a las 03.21 hora local (01.21 GTM).

Santo Lima, de 48 años, murió mientras ayudaba a su familia a abandonar la vivienda y dos ancianos fallecieron a consecuencia de infartos de miocardio asustados por la fuerza del temblor.

Cientos de enfermos de cardiopatías llenaron los servicios de urgencia de la zona y se tuvieron que administrar calmantes a numerosos pacientes que sufrieron crisis de pánico a raíz del terremoto.

Una decena de personas resultaron heridas por la caída de objetos o desprendimientos producidos por el terremoto, entre los que se cuenta un niño de 4 años, herido por una botella de cristal mientras dormía. Muchas familias pasaron la noche fuera de sus hogares, acampando en parques y espacios abiertos de la ciudad, por temor a las consecuencias de nuevos sismos.

La iglesia de Santa Ana, de 1560, ubicada en el centro de la capital siciliana, fue el monumento palermitano más damnificado, con graves daños principalmente en su altar mayor y en los frescos del pintor Vito D"Anna.

Bush y Blair Buscan Todo el Apoyo

EL PREMIER BRITANICO AFIRMO QUE "PAGARIA CON SANGRE" SU RELACION CON YANQUIS; RUSIA, CHINA Y FRANCIA DIERON SU NEGATIVA

LONDRES-WASHINGTON (EFE).- El Reino Unido afirmó ayer que está dispuesto a mandar tropas a Irak y a **"pagar el precio de la sangre"** por su relación especial con los Estados Unidos, mientras **Rusia, China y Francia se pronunciaron en contra de derrocar al presidente iraquí, Saddam Hussein.**

En Washington, el presidente estadounidense, George W. Bush, habló por teléfono de la crisis con Irak con sus colegas de Rusia, Vladimir Putin; de China, Jiang Zemin y de Francia, Jacques Chirac, quienes se opusieron a un ataque contra Irak.

Por otra parte, el secretario general de la Liga Arabe, Amer Musa, inició ayer una gira por Europa y Estados Unidos para defender la posición "unánime" de todos los países árabes contraria a un ataque contra Irak.

"Las campañas preparadas contra varios países árabes y sobre todo las amenazas crecientes de una operación militar contra Irak encabezan los temas" que serán abordados por Musa, dijo el vocero de la Liga, Hisham Yusef.

Bush habló con Putin , Zemin y Chirac **"sobre la necesidad de hacer más pacífico al mundo"**, pero estos mandatarios rechazaron los planes del presidente estadounidense de lanzar ***"un ataque preventivo"*** contra Bagdad, informó el vocero de la Casa Blanca, Ari Fleischer.

Por su parte, en una entrevista con la BBC que será difundida este fin de semana, Blair respondió "sí" cuando le preguntaron si Gran Bretaña estaba dispuesta a **"pagar el precio de la sangre"** para mantener su "relación especial" con Washington.

"Si estamos junto a Estados Unidos en tantas cuestiones es porque nos interesa. Pensamos lo mismo. Sentimos lo mismo. Los dos estamos convencidos de que, en caso de problemas, hay que tomar medidas", afirmó Blair.

Asimismo, el primer ministro británico consultó ayer a los presidentes de Rusia y Francia en víspera de su visita a los Estados Unidos para examinar los planes del presidente norteamericano sobre un ataque contra Irak.

Blair habló por teléfono con los presidentes Putin y Chirac, e incluso se reunió en Downing Street con el ministro saudita de Relaciones Exteriores, el príncipe Saud al Faisal, dijo un vocero gubernamental.

Las conversaciones de Blair, y otras llamadas similares efectuadas por Bush, sugieren que los dos jefes de Estado están trabajando para lograr un respaldo internacional a un posible ataque estadounidense contra el régimen de Hussein.

Las declaraciones favorables a emprender una campaña militar se intensificaron ayer, al día siguiente de un intenso bombardeo británico-estadounidense en el oeste del país.

Según el Daily Telegraph de Londres, un centenar de aviones norteamericanos y británicos participaron en esa operación, la más importante de esas características en los últimos cuatro años, dirigida contra un aeródromo, a unos 385 kilómetros al oeste de Bagdad.

CONGRESO SESIONO EN NUEVA YORK

NUEVA YORK (DPA).- **En una muestra de solidaridad con Nueva York, el Congreso estadounidense sesionó por primera vez desde 1790 en la capital original de Estados Unidos.**

El vicepresidente Dick Cheney, quien preside oficialmente el Senado, se mostró honrado de **"estar donde se reunió el primer Congreso, donde juró el primer presidente (George Washington), donde nació la Declaración de Derechos".**

La sesión de una hora fue simbólica. Los legisladores mostraron su apoyo y rindieron tributo a las más de 2.800 personas que murieron en los atentados del 11 de septiembre.

Los parlamentarios adoptaron una resolución señalando que se reunieron en Nueva York bajo circunstancias derivadas de los ataques del año pasado y destacando "el coraje y el espíritu" de los neoyorquinos.

El alcalde de la ciudad, Michael Bloomberg, y al gobernador del Estado de Nueva York, George Pataki, recibieron de los congresistas una placa conmemorando la sesión, que concluyó con el coro de la escuela secundaria Stuyvesant, adyacente al World Trade Center (WTC), cantando el himno estadounidense.

TEMIAN ATENTADO EN ALEMANIA

STUTTGART (EFE).- Dos personas detenidas ayer en Stuttgart están sospechadas de **preparar un atentado en Alemania para el 11 de setiembre próximo,** al cumplirse un año de los ataques contra estados Unidos, informaron autoridades locales.

"Sospechamos que se podrían haber cometido atentados el 11 de setiembre con el material explosivo hallado", declaró Thomas Schaeuble, ministro regional del Interior de la región de Baden-Wurtemberg durante una conferencia de prensa en Stuttgart.

Los objetivos podrían ser edificios militares estadounidensenses en Heidelberg o el centro de la ciudad, añadió. La policía detuvo a una pareja, un turco de 24 años y una norteamericana de 23.

Durante la detención se encontraron 130 kilogramos de productos químicos con los que se podrían fabricar explosivos, así como una fotografía de Osama Bin Laden, acusado por Estados Unidos de organizar los atentados del 11 de setiembre.

El arresto tuvo lugar en la zona de la ciudad universitaria de Heidelberg, consigna el diario "Bild", que agrega que blanco del atentado eran instalaciones estadounidenses.

PERU: FIN DE UNA ODISEA

LIMA (EFE).- El presidente de Perú, Alejandro Toledo, anunció que fue liberada sana y salva Mariana Farsak, esposa de su asesor Adan Pollack, secuestrada el martes, y subrayó que dos personas fueron detenidas en el lugar donde la policía encontró a la mujer.

"Farsak sólo tenía una herida leve en la nariz", precisó el jefe de Estado en una conferencia de prensa convocada con urgencia en el ministerio del Interior, en compañía de la mujer liberada y ministros de su gabinete.

Toledo informó que la mujer estaba vendada y esposada a una cama en el momento en que la policía irrumpió en un casa en un barrio del sector sur de Lima sin realizar ningún disparo. Según el presidente peruano, la familia no pagó rescate alguno.

Garzón Rechazó el Recurso de Batasuna

MADRID (EFE).- **El juez español Baltasar Garzón rechazó ayer el recurso interpuesto por el partido separatista vasco Batasuna y ratificó la suspensión de sus actividades por 3 años, mientras el Partido Nacionalista Vasco (PNV) advirtió sobre el "creciente deterioro de la democracia" en España.**

En tanto, dos manifestaciones nacionalistas fueron convocadas en Pamplona (Navarra) y en Guernica (País Vasco), en protesta contra la ilegalización de Batasuna, luego de que el juez Garzón prohibiera una concentración prevista en la localidad navarra de Ansoain.

En Bilbao, la dirigencia del PNV, en el poder en esa región desde 1980, calificó las disposiciones del juez Garzón de **"jurídicamente incorrectas".**

El presidente del PNV, Xabier Arzalluz, aclaró que su partido no está defendiendo a Batasuna sino que **"defiende los derechos fundamentales como los de expresión, manifestación y asociación".**

Arzalluz también manifestó su preocupación por el "silencio de la mayoría" de las personalidades públicas que no comparten el procedimiento judicial lanzado por Garzón, afirmando que de todos modos, "a los silencios les pone altavoz el tiempo", como ocurrió en la época del dictador Francisco Franco.

Brasil Festeja su Independencia Tras "Grito de Ipiranga"

Un 7 de septiembre, 180 años atrás, el príncipe regente Pedro de Braganza, que gobernaba el territorio de Brasil en nombre de su padre, Juan VI de Portugal, pronunció el famoso **"Grito de Ipiranga"**, declarando la independencia de ese enorme país, el quinto en dimensiones en el mundo, detrás de Rusia, Canadá, China y Estados Unidos de América.

Pero, a diferencia del resto de las naciones de este continente su separación de la metrópoli colonial no fue traumática, sino negociada en el seno de la familia de Braganza que, entre 1808 y 1821 había hecho de Río de Janeiro la capital de sus vastos dominios que incluían, además de Brasil y Portugal, las colonias en Africa y en el Medio y el Lejano Oriente.

Tanto fue así, que el traslado de los Braganza a Brasil, producto de la ocupación francesa de Portugal ("buenas naranjas", en griego), no implicó un regreso inmediato a Lisboa tras la derrota de Napoleón I en Waterloo y la entrada de las tropas coaligadas en París, sino que Juan VI siguió gobernando sus dominios desde Río de Janeiro siete años más.

crónitRUEQUE

Firme, todos los días con las ofertas y pedidos de los nodos

SERVICIO DE ODONTOLOGIA

La RGT cuenta con un servicio odontológico integral

La Red Global de Trueque ha logrado un convenio para preservar la salud bucal de todos nuestros prosumidores:

El servicio odontológico en forma personalizada, con una amplia red de cobertura, que abarca toda el Area Metropolitana, con Centros propios, Asociados y Consultorios contratados.

Además, está incluido el Servicio de Guardias las 24 hs., los 365 días del año, y Atención Domiciliaria a pacientes no ambulatorios.

La amplia cobertura de servicios cubre los siguientes nomencladores:

Consultas, operatoria dental (amalgamas simples y complejas), odontología preventiva (cepillado mecánico, terapias fluoradas, control de placa bacteriana y enseñanza de técnicas de higiene bucal), radiología, cirugía dental (extracción dentaria), incisión y drenaje de abscesos, luz alógena, endodoncia, periodoncia.

Pudiendo acceder a este importante sistema, que tiene un valor y calidad insuperables, a un costo mensual de $ 2,50 más ¢2,50 por persona.

Considerando que esta propuesta es única y muy accesible, lo invitamos a afiliarse a usted y su familia en nuestro Centro comercial, sito en La Bernalesa, Lamadrid 1702, Quilmes, Local 1, en el horario de 10 a 18 hs.

Nuestros asesores comerciales le brindarán la mayor información que usted necesite.

Para informes telefónicos llamar al **15-5182-6754** o al **4227-3850**.

NODOS ADHERIDOS a crónitRUEQUE

LA BERNALESA, Quilmes O., Av. Lamadrid 1702 esq. Arenales, sáb 11,30 a 17 hs.
LOS ANGELES, Quilmes O., Blas Parera 2181, lun, jue y vie 15 hs, mié 16 hs.
MI NODO, Quilmes O., Luis M. Campos e/ Cerrito y Zeballos, mar y jue 14 hs.
LOS ANGELITOS, Quilmes E., Ascasubi 438, mar y jue 16 hs.
SAGRADO CORAZON, Quilmes O., Av. La Plata 4469, lun y mié 14 hs.
UNION, Quilmes, José Hernández 122, lun, jue y sáb 14,30 hs.
QUINTANA, Lanús O., Quintana 592, lun, mar, jue y vie 14 a 16 hs.
HECHICERAS, Lanús E., Guido y Oyuela, lun, mié y vie 10 a 12 hs.
25 DE MAYO, Virreyes, San Fernando, Av. Avellaneda esq. Paraná, mar 14 hs, sáb y dom 10 hs.
LAS BRUJAS, Virreyes, Quintana 4035, mié 14 hs, sáb 10,30 hs.
EL EMPORIO DEL TRUEQUE, Muñiz, San Miguel, Saavedra 1234, lun, mié, vie, sáb y dom 14,30 a 16,30 hs.
SAN ROQUE, Villa Insuperable, La Matanza, Reconquista 814, mar 9 a 11 hs.
AMISTAD, Carupá, Las Heras 1018, mar, mié y vie 15,30 hs.
JUNTO AL PUEBLO, Cap. Fed., Brasil 139, jue 14 hs.
EL PORTAL, Cap. Fed., Berón de Astrada 6150, lun 8 a 17 hs, mié 11,30 a 17 hs, sáb 7,30 a 17 hs.
EL GALPON DE ONCE, Cap. Fed., Pte. Perón 3300 y Agüero, mar y jue 14 a 17 hs, sáb 9 a 15 hs, dom 10 a 14 hs.
FLORIDA, Alejandro Korn, Florida 66, mar y sáb 14 a 17 hs.
LAURELES, Junín, Buenos Aires, Lavalle 75, jue 14,30 y dom 10 hs.
TODOS LOS VERDES, Concordia, Entre Ríos, Entre Ríos 225, lun, mar, mié, vie y sáb 16 hs.
ENCUENTRO, Villaguay, Entre Ríos, San Martín 1021, lun, mié y sáb 15 hs.
LA UNION, Campo Grande, Misiones, Salón Smith, lun y sáb 15,30 a 18 hs.
EL MANA TERESA VEGA, Candelaria, Misiones, Entrada de Candelaria sobre Ruta 12, mar 14 a 18 hs.
LOS LAPACHOS I, Posadas, Misiones, Blas Parera y Rocamora, Esc. 449 Barrio Tomás de Rocamora, sáb 15,30 hs.
LOS LAPACHOS II, Posadas, Misiones, Ruiseñor y Domínguez, Centro Integral Nº 5, lun y mié 14,30 hs.
EL TE DE CAMPO VIERA, Misiones, Salón Comunitario, mié y vie 9 a 11 hs.

1° CAMPEONATO ARGENTINO DE CLUBES DE TEJO

Se buscan integrantes para el equipo de la RGT en Capital y Gran Buenos Aires

Inscripción en créditos

Lamadrid 1702, local 1, Quilmes
Tel.: 15-5182-6754 - 4252-1256 int. 121
Cierre de Inscripción: 10-9-02
Se juega los sábados de 9,30 a 12,30 hs.

de Microemprendedores Argentinos

Alquile su Stand en el **1er. OUTLET** de Microemprendimientos Argentinos en el Centro Comercial y Turístico más visitado de Buenos Aires, "Caminito" La Boca.
Se realiza a bordo del Barco "Nicolás Mihanovich", con una cantidad de 3000 turistas cautivos diarios.
Dichas ferias se realizarán sábados y domingos.

Administración y Venta de Stand:
Del Valle Iberlucea 1196, La Boca,
jueves, viernes y sábados de 15 a 19 hs.
Coordinan Cristina y Horacio:
4301-5056 / 4303-0709
(Coordinadores Nodo Boca)

LA AGRUPACION DE NODOS
"EL ARBOLITO" DE SAN NICOLAS
ORGANIZA **"GRAN MEGAFERIA DE ORO"**
los días 7 y 8 de setiembre de 9,30 a 16,30 hs.
CLUB SAN MARTIN - Belgrano 370 - San Nicolás
HOSPEDAJE Y VISITAS DE PRODUCTORES DE TODO EL PAIS

EMPRESA ODONTOLOGICA DE PRIMERA LINEA
SOLICITA PROMOTORAS CON EXPERIENCIA
PAGO EN $ y ¢
Presentarse lunes 9/9 de 10 a 15 hs.
Hipólito Yrigoyen 9549 - Lomas de Zamora
Sede Club Atlético Los Andes

DE INTERES: Para información sobre cómo adherirse a **Cronitrueque**, comunicarse con **Trueque Pyme** al 15-5182-6754, o personalmente en Av. Lamadrid 1702, Paseo La Bernalesa, Oficina 1, Quilmes, Buenos Aires.

— AVISOS CLASIFICADOS —

NECESITO

Necesito Cámara Digital- Pago en c y $. Escucho ofertas. Llamar al teléfono 50071399 de 10 a 17 hs.

Necesito camioneta mod 70/90, escucho ofertas ¢ y $. 4257-3108, de 6 a 12 hs.

Necesito vendedores p/dispositivo satelital p/vehic zona Norte, comisión $$$. 4890-1344. 19 hs.

Red de Salud zona Norte necesita promot may 18 a. 4890-1344. 18 hs.

Necesito bicicleta p/niño 10-12 años, pago en ¢. 4864-1301.

Necesito bicicleta y TV, pago en $ y ¢. 4571-0633.

Necesito 5 steps p/gim en b/estado pago en $ y ¢. 4687-2884. Alicia.

Necesito auto en $ y ¢, papeles al día. 02374853993.

OFREZCO

Sastre, damas caballeros, ropa fiesta e informal, at a dom. 4265-2520.

Animadora de fiestas infantiles. Karen. 4919-0965.

Tapado de piel sintético atigrado largo $ 50 y ¢ 50. 4568-9301.

Vdo TV color Schaub Lorenz "20 $ 100 + ¢ 100. 4568-9301.

Vdo merc blanco y manteles plásticos, bolsos, mochilas. 4982-5884.

Empanadas árabes 1 doc $ 7 + ¢ 10. 4644-7254.

Revista "Trueque para todos". 4460-2209 / 4653-4796.

Curso taller molienda de granos, informes al 4252-7747.

Vdo terreno 10x30 c/edif t/los serv $ 7000 y ¢ 4000. 4283-0014 Lomas de Zamora.

Vendo autógena $ 400 y ¢ 200, urg. 4283-0014.

Vdo eq gas p/camioneta 2 tubos gdes $ 1000 y ¢ 400 urg. 4283-0014.

Permuto balanza 15 kg calzado nvo o cám fotog x ciclomotor. 4252-0479.

Permuto balanza 15 kg calzado nvo o cámara fotog x fax. 4252-0479.

Doy clases primaria y secundaria, $ y ¢. 4687-0978.

Permuto pantalón cuero Soho x videograb Philips c/ctrol. 4720-0362.

Permuto ropa dama x olla Essen. 4720-0362.

Permuto lava y barrealfombra x biblioteca en b/estado. 4571-0633.

Ofrezco clases p/secundario y universitario. 4252-6491.

Karen, animación fiestas inf, jgos, tít, glob, música, carnaval carioca, reg, sorpresas y más. 4919-0965.

Ofrezco plancha nueva c/vapor en $ y ¢. 4216-8469.

Asesoramiento contable, impositivo, DGI, Rentas. 4573-5329.

Reparo equipos audio y videocaseteras en $ y ¢. 4981-7092.

Ofrezco pintura látex y sintéticos en $ y ¢. 4216-8469 - 15-5144-8407.

Ofrezco productos y serv p/empresas en $ y ¢. 15-5144-8407.

Permuto bicicleta c/cambios x TV y $. 4571-0633.

Red de Salud zona Norte ofrece serv méd odont análisis clín Rx. 4890-1344 - 4744-9810.

Clases yoga, árabes, salsa y gimnasia $ y ¢ zona Mataderos. 4687-2884.

Serv telefonista, limpieza, ayud peluquería, cobro en $ y ¢. 4224-6841.

Lic. Psicología niños, adoles y adultos, $ y ¢. 15-4172-6813.

Polarizado de vehículos en $ y ¢. 15-5635-6795.

Ofrezco clases de técnica vocal, en $ y ¢. 4201-9225. Susana.

Permuto 6 reflectores lámp halóg gdes ital c/transf inc. 4958-4595.

Pasacalles, carteles t/tipo, pdos polít y part. 4206-9433 - 4246-7013.

Verduras y frutas en $ y ¢. Pueyrredón 590, L de Zamora. 4244-2576.

Señorita cuida niños y limpieza, pago 50% en $ y 50% ¢, zona Palermo, 4779-0925, de 16 a 20 hs.

10 carrousel p/proyector Kodak. 4982-5884, Ester.

Vitrinas expositoras p/coleccionistas o negocios. 4982-5884, Ester.

Internet, dño web pago 50% $ y 50% ¢, z. Palermo 4779-0925, 16 a 20 hs.

Planos, constr, pint en gral, con $ y ¢. 4637-6265.

Ofrezco pintura $ y ¢, latex y sint. 4216-8469 - 15-51448407.

Talonarios, numero, puntillo, envarillo almanaq en ¢ y $. 4637-6265.

Heladera en b/estado en $ y ¢. 4216-8469 - 15-51448407.

Ropa segunda marca económica, en $ y ¢. 4604-3148.

Gimnasia y Danza práctica o profes, $ y ¢, zona Mataderos. 4687-2884.

Vendo rejas 6x2,70 mt c/puerta al medio, $ 800 y ¢ 1600. 4217-1619.

Silla de rueda tipo encefálica, $ 400 + ¢ 1000. 4207-9325.

Serv de desagotes de pozo ciego y líq residuales indust. 4254-5815.

Diseño gráfico, libros, revistas, volantes, publicidad $ y ¢. 4203-0571.

Permuto piso 5 amb + dep en Bernal O. x dep en Cap. 011-4252-3878.

Escabeches vizcacha, gansos, liebres, conejos, etc. 02983 15612971.

Copias CD, audio, programas, pc-mac. $ y ¢. 4203-0571.

Asoc. Civil cursos de admin de consorcios y aux inmob. 4814-4965.

Asoc Civil cursos baby-sister, acomp terap prec niños discap. 4982-0775.

Kinesiología-Rehabilitación. Lic. kinesiólogo fisiatra UBA. 4501-6134.

Permuto máq carpint a rep x pino 120 m2 p/revest techo. 4431-2405.

Permuto lavavajilla Zanella x coche de bebé + coche silla. 4230-1318.

Vendo máq escribir nueva eléctrica 25% en ¢, de 14 a 19 hs 4217-1705.

Consult odontológ Yerbal 2984 6º 75 adher RGT, en ¢ y $. 4637-0030.

Puerta plegadiza enchapada cedro 2x0,80 mt, $ 70 + ¢ 50. 4567-1992.

Artesanías ramos toc novias 15, nat y artif. $ y ¢. Make 4280-1503.

Miel en $ y ¢. 4833-4945 / 4641-9606.

Ruth e Hijos. 4253-1298. Souvenirs, cumpleaños, casamientos y algo más.

Refundación Nodo "Los Horneros" sólo p/productores **$ 1 + ¢ 1**
Club Juventud de Bernal
Crámer y La Paz - Domingo 11 hs.
Adherido a la RGT

Daniel Toro Regresa con Todo su Talento

El cantautor folclórico **Daniel Toro** vuelve a presentarse en Buenos Aires con **dos conciertos**, hoy en la peña **Punta Tacuara** y mañana en la tradicional **Feria de Mataderos**.

"Soy un agradecido a Dios y a la vida por estos recitales que me permite hacer nuevamente en Buenos Aires, que estaba algo olvidado dentro de mi carrera. Siento que debo estar más con la gente que me quiere y acompaña en todos estos años de carrera", dijo Toro.

"En estos reencuentros con la gente voy a estar acompañado por mi hijo Claudio, que hace mucho tiempo que se encuentra luchando por ocupar un lugar y tendrá una parte destacada de la noche con su repertorio", adelantó el protagonista de exitosos álbumes como **"Canciones para mi tierra"**, **"El Evangelio Criollo"**, **"Sueño de trovador"**, **"El Cristo americano"** y **"Estirpe"**.

Dueño de una voz privilegiada que exhibió en grupos como Los Viñateros y Los Nombradores, Daniel Toro fue armando un exitoso camino que en 1967 alcanzó su primer mojón importante al ser considerado "Revelación" en el festival folclórico de Cosquín.

"Actualmente estoy trabajando en un nuevo disco que estará listo a fin de mes, donde tengo la suerte de seguir componiendo y creando cosas porque es lo que sé hacer y sentir que la gente me expresa su cariño me llena de orgullo y mis canciones ya les pertenecen a ellos", afirmó el cantautor que entre sus grandes éxitos figura la reconocida **"Zamba para olvidarte"**.

"En estos días de convulsión moral donde no se tiene muy en cuenta la palabra, valoro mucho el abrazo fraterno de mis amigos y de esta Buenos Aires que siento como mi eterna amante", señaló el también autor de **"El Cristo americano"**, dedicada al Che Guevara.

"Quiero demostrar que Daniel Toro no es sólo un cantor que ha tenido éxito sino que es alguien que va a defender la fe, la esperanza, el amor, la libertad", sentenció.

Junto a sus reconocidos trabajos discográficos Toro es autor de varios libros como "Pompo Limón y el niño" y "La guerra de las especies" y aspira con estrenar en algún momento su ambiciosa obra conceptual **"Concierto de amor para el mundo"**.

"Argentina está pasando por un invierno que no tardará mucho en termina, para luego aflorar la primavera que todos los argentinos se merecen y en mi caso intento con mi canto y mi música aportar fe, amor y esperanza", concluyó el cantautor salteño.

Las presentaciones junto a su hijo Claudio se desarrollarán hoy a partir de las 23 en la peña Punta Tacuara, Alsina al 1400 del barrio de Congreso, como anfitrión el cantautor cordobés Shalo Leguizamón y mañana a partir a las 17 en la Feria de Mataderos, avenida de los Corrales y Lisandro de la Torre de la Capital Federal. Será, sin lugar a dudas, una atractiva propuesta para todos los amantes de la música folclórica.

Semana del Libro se Inauguró con Marcha

Más de un centenar de personas realizaron ayer una marcha por la tradicional avenida Corrientes, con lo cual quedó inaugurada la Semana del Libro, bajo la consigna "Leer es una fiesta, no olvides traer tu libro", que se extenderá hasta el 16 de septiembre con el objetivo de impulsar el hábito de la lectura.

La marcha se inició en la puerta del Centro Cultural Ricardo Rojas y estuvo encabezada por los secretarios de Cultura de la Nación y del gobierno de la ciudad de Buenos Aires, **Rubén Stella** y **Jorge Telerman**, respectivamente, autoridades de las instituciones organizadoras y distintas personalidades del mundo de la cultura.

Al ritmo de las murgas, y de titiriteros que, con pequeños espectáculos callejeros animaron esta convocatoria, la marcha continuó por la avenida Corrientes hasta arribar al Teatro General San Martín.

"Más allá que es importante que se promuevan leyes, también es importante la lectura en sí misma de libros ya que existen posibilidades de adquirirlos y de que la gente acceda a ellos por medio de las bibliotecas populares, o por ediciones de bajo costo", dijo el secretario de Cultura porteño, Jorge Telerman.

Y subrayó: **"Si tan solo dedicáramos una hora menos de mirar televisión a la lectura creo que al país le iría mejor. Este acto sirve para empezar a promover la literatura como un medio que nos permite soñar e imaginar"**.

Por su parte el presidente de la Comisión Nacional de Bibliotecas Populares (CONABIP), Miguel Avila, calificó de impresionante la sorpresa que tienen los extranjeros "al encontrar en Buenos Aires una movida cultural tan importante. Pero parece que nosotros mismos no nos damos cuenta de esta realidad y no le sacamos el jugo".

"Argentina siempre fue desde el punto de vista editorial un país insignia y esta idea se ha caído, pero tenemos que tratar de recuperarla para reposicionarnos en ese lugar", agregó.

También Avila consideró que esta semana **"está destinada a fomentar la lectura como medio por el cual podemos estar bien y ser felices"**.

Esta movilización y los actos a desarrollarse en todo el país a lo largo de la semana, resaltó Avila, **"son un llamado de atención para aquellos que manejan la economía y que siempre recortan las actividades y proyectos vinculados a la cultura y no saben que en realidad la cultura es un muy buen negocio"**.

Mientras marchaban la gente iba depositando su libro, con el cual había sido convocada, en el bibliomóvil o en distintas canastas instaladas en la entrada principal del San Martín, y esos volúmenes recibidos serán donados a dos bibliotecas de Tucumán que perdieron su fondo bibliográfico en las recientes inundaciones.

Lolita: No Hubo Cambios

Si bien el estado de salud de **Lolita Torres** es de gravedad, en los últimos días **se mantuvo estable**, de acuerdo con lo informado desde la unidad de terapia intensiva del Hospital Español donde se encuentra internada desde el lunes de la semana anterior. Actualmente, la actriz está con asistencia mecánica respiratoria luego de que sufriera dos descompensaciones durante los primeros días de esta semana.

Mesa Redonda Sobre Evita

"Eva y la Literatura" es el nombre de la mesa redonda que se realizará el martes 10 del corriente a partir de las 19, en el marco de la muestra **"Evita, una vida, una historia, un mito"**, que se desarrolla en la Biblioteca Nacional - Agüero 2502- Auditorio "Jorge Luis Borges". **Graciela Maturo**, **Fermín Chávez**, **Leonidas Lamborghini** y **"Pacho" O'Donnell** serán los panelistas del encuentro gratuito.

Un Curso de Crítica de Cine

La **Universidad de Buenos Aires -UBA-** dictará a partir del martes 10 de septiembre el curso **"Crítica de cine, política de los autores"** en la sede ubicada en Marcelo T Alvear 2230. Serán diez encuentros a cargo del crítico **Claudio Huck** en los que se proyectarán algunos filmes para su análisis y debate y además se profundizará en los aspectos más importantes de la obra de los directores más destacados del séptimo arte.

"HOY EN DIA LA MUJER SE PLANTA FIRME"

María Valenzuela Protagonizará -Junto a Jorge Marrale- la Obra Teatral "Diccionario Amoroso", que Subirá a Escena la Semana Próxima

María Valenzuela y **Jorge Marrale** serán los protagonistas de **"Diccionario amoroso"**, una comedia que refleja los encuentros y desencuentros de una pareja y que con dirección de **Víctor García Peralta** subirá a escena la próxima semana en el porteño **teatro Piccadilly**.

En diálogo con el público la pareja buscará dilucidar qué es lo que une a mujeres y hombres, cuáles son los puntos de unión entre ambos más allá de las diferencias que los hacen aparecer como opuestos.

"Casi sin darse cuenta -comentó Valenzuela respecto de la obra, que se basa en la película "Pequeño diccionario amoroso", dirigida por la cineasta brasileña Sandra Werneck-, **empiezan a contar su propia historia de amor. Se remontan al pasado y reviven escenas de su vida: cómo y dónde se conocieron, cómo se enamoraron, su primera salida o su primer encuentro sexual"**.

Así van recorriendo los pasos seguidos por la pareja y transitan todas las etapas de un itinerario que lleva al matrimonio y pasa por la rutina hasta desembocar en la temida crisis.

Pero, automáticamente, del pasado vuelven al presente, en un ida y vuelta que les permite reflexionar sobre su vida con ojos renovados.

El personaje que interpreta Jorge Marrale es un biólogo, padre de dos hijos, que estuvo casado durante 15 años y desde hace cuatro está separado.

Es un hombre en quien se manifiesta el miedo al compromiso, que se deja llevar por el afuera más que por los sentimientos, como para demostrar cierta superioridad en lugar de revelar lo que siente de verdad.

"Mi personaje -anunció Valenzuela- **nunca se casó, es una arquitecta que tuvo varias relaciones amorosas pero ninguna estable"**.

Es una mujer actual, independiente, con sensibilidad pero muy frontal, que se hace cargo de la situación y que trata de buscar la comunicación con su pareja y salvar su matrimonio.

"Hoy en día la mujer se planta más firme ante la realidad, sobre todo en los últimos años en que logró mayor independencia. Además -señaló la actriz-, **es multifacética porque no sólo trabaja afuera sino que también se ocupa de su casa y de sus hijos. De alguna manera** -agregó-, **el público es como un terapeuta o un amigo al que los personajes le van contando su historia y cada uno lo hace desde su perspectiva: con mirada femenina ella y él con enfoque masculino"**.

En algunos aspectos ambas miradas se concilian y en otros reflejan la diversidad. Pero siempre el análisis se da en clave de humor.

"Creo que la obra tiene un poder de identificación total -aseguró la actriz-. La gente ve sobre el escenario lo que está viviendo, lo que puede llegar a vivir o lo que vivieron sus padres. Es un reflejo de lo que nos pasa a todos cuando entablamos una relación".

Después de tres meses de gira por el interior con esta obra, Valenzuela asegura que el contacto con el público es fluido y algunos espectadores se aventuran a responder a los actores.

"Esa participación es un estímulo fuerte -aseguró- **pero nos mantenemos muy atentos para poder retomar el hilo de la historia. Es un desafío interesante pero, de alguna manera, implica trabajar sin red"**.

Queda claro que uno de los mayores logros de "Diccionario amoroso" reside en la oportunidad que ofrece para que la gente pueda reirse de sí misma.

"En tiempos difíciles como éstos -reflexionó-, **con crisis, angustias, broncas contenidas y sensación de impotencia, no hay nada mejor que buscar el relax por el lado de la risa. Por otra parte, es un modo de quitarle solemnidad a los problemas y eso da anticuerpos para enfrentar una realidad muy dura"**.

En la temporada pasada, Valenzuela se presentó en un teatro de la calle Corrientes con el unipersonal **"No seré feliz pero tengo marido"**, que también daba una visión femenina de la pareja pero embanderada con el feminismo.

"En 'Diccionario amoroso' -aclaró la actriz- no hay una mirada feminista sino femenina y tampoco machista sino masculina. Son sólo una pareja que busca crear un futuro dentro de esa relación amorosa, tratando de salvar las dificultades".

Con una prolífica trayectoria en televisión donde, según sus palabras, "estoy como pez en el agua", la actriz reconoció sin embargo la conmoción que le produce subir a un escenario.

"En teatro la adrenalina fluye constantemente y es una sorpresa permanente. Es algo vivo -aseveró-, la gente está ahí y el actor la percibe y se modifica con el estímulo".

En el unipersonal que interpretó el año pasado, así como en esta ocasión, Valenzuela debe mirar la cara del público atravesando "la cuarta pared".

"Me llevó mucho tiempo de terapia poder hacer el unipersonal -confesó-. Me provocó muchas lágrimas y muchas alegrías porque me sentía muy expuesta. Los actores padecemos de un exceso de sensibilidad y siempre necesitamos sentirnos queridos".

Valenzuela sostuvo que hacer comedias es más difícil que interpretar dramas.

A BEN AFFLECK SE LE CAYO PELUQUIN

LONDRES (EFE).- Puede haber ganado un **Oscar**, ganar fortunas en **Hollywood**, tener amigos como **Matt Damon** y novias como **Gwyneth Paltrow** y **Jennifer López**, pero la vida de **Ben Affleck** no parece ser perfecta: según el diario británico **"Daily Star"**, el coguionista y actor de **"Good Will Hunting"** está acomplejado por una incipiente calvicie que oculta bajo un aplique, secreto que hace poco habría salido traumática e involuntariamente a la luz pública. De acuerdo con el rotativo, el intérprete se encontraba en una fiesta cuando su colega **Vince Vaughn** comenzó a pelear con él en broma, y en medio de los manotazos el cuidadosamente ubicado peluquín voló por los aires.

"Ben estaba avergonzado. Pero se encontraba entre amigos y les rogó que guardaran el secreto", relató una fuente no identificada al periódico.

"El es muy reservado cuando se trata del tema de la pérdida de cabello. Ni siquiera le ha dado todavía la noticia a su novia Jennifer López. Pero su calvicie ha sido el comentario de Hollywood desde que se le movió la peluca", agregó.

María Félix Murió por Causas Naturales

MEXICO (Reuters).- La diva mexicana **María Félix**, cuyos restos fueron exhumados entre sospechas de familiares sobre el motivo de su muerte, falleció hace cinco meses **por causas naturales**, confirmó ayer un examen forense practicado por autoridades de la capital mexicana.

Peritos exhumaron los restos de la legendaria actriz el jueves de la semana pasada luego que un hermano de **"La Doña", Benjamín Félix**, pidió a las autoridades que investigaran las causas del deceso, argumentando que amigos cercanos de su hermana no le dejaron ver el cadáver antes de que se cerrara su ataúd.

Sin embargo, un abogado de la familia y el propio Benjamín Félix dijeron en días pasados que los resultados iniciales de la autopsia habían despejado dudas y que era muy alta la posibilidad de que María Félix hubiera fallecido por causas naturales. Pese a ello, continuó el examen forense.

"No hubo causa externa o violenta que motivara la muerte de la persona que en vida respondiera al nombre de María de Los Angeles Félix Gjuereña", dijo en rueda de prensa el procurador de Justicia de la Ciudad de México, **Bernardo Bátiz**.

"Las observaciones concluyen que María de los Angeles Félix Gjuereña **falleció de insuficiencia cardíaca consecutiva a una cardiopatía isquémica e infarto al miocardio**. Esta Procuraduría manifiesta no tener motivo para seguir investigando estos hechos", agregó.

María Félix, una de las estrellas de la Epoca de Oro del cine mexicano, murió el 8 de abril, el mismo día que cumplía 88 años, mientras dormía en su residencia en la Ciudad de México. Sus médicos dijeron que la causa de su muerte fue paro cardíaco.

Los restos de "La Doña", a los que no se les practicó entonces la autopsia, fueron velados en el Palacio de Bellas Artes, durante una ceremonia masiva en la que el ataúd permaneció siempre cerrado.

"María Bonita" dejó casi todos sus bienes, incluidos inmuebles y valiosas obras de arte, a su asistente personal **Luis Martínez de Anda**, de 28 años. Ningún familiar figuró en su testamento.

La fama de María Félix comenzó por su belleza, que despertó la admiración de hombres como el muralista **Diego Rivera** y el compositor **Agustín Lara**, con quien estuvo casada. La actriz participó en 47 películas y su fama llegó a toda Latinoamérica, Francia, España e Italia.

MUSICA CIUDADANA PARA PIBES

Organizadas por la **Asociación Civil Proyecto Tango** y con el auspicio del Gobierno de la Ciudad de Buenos Aires, el 27 de agosto pasado a partir de las 16 se realizó el acto inaugural de las **"Tanguereadas Infantiles 2002"** en el Salón Dorado de la Casa de la Cultura, Avenida de Mayo 575.

El evento -declarado de Interés Cultural por la Legislatura porteña- tiene como objetivo la reinserción del tango dentro de la familia y está dedicado a niños de 3 a 14 años.

El cierre de la inscripción será el 30 de este mes, en tanto que la **Fiesta Final** se desarrollará el 23 de Noviembre en el Polideportivo de Parque Chacabuco.

RECIBA LA PRIMAVERA A PURA ALEGRIA
21 DE SETIEMBRE
21 HORAS
TEATRO "ASTROS"
RODOLFO ZAPATA
LOCALIDADES EN VENTA

LA CARTELERA PORTEÑA PRESENTA ATRACTIVAS PROPUESTAS DEL "DOS POR CUATRO"

El Tango es Dueño y Señor

Mañana a partir de las 18 se desarrollará el **"Festival de Tango Solidario"**, una propuesta a beneficio de los hospitales de niños **Dr. Pedro Elizalde**, **Ricardo Gutiérrez** y **Juan Garrahan** organizada por la fundación **"La Casa del Tango"** y con las presentaciones de grandes artistas de la música porteña, tales como **María Graña, José Angel Trelles**, el **Sexteto Mayor** y la **Orquesta Color Tango**.

La cita será en el Espacio ND Cultural Ateneo ubicado en Paraguay 918, Capital Federal y quienes deseen participar del concierto deberán hacerlo con alguno de los siguientes elementos esenciales para el funcionamiento de cada una de estas instituciones: **algodón, gasas, pañales descartables y leche en polvo.**

Bajo los acordes del Sexteto que dirigen José Libertella y Luis Stanzo, cantarán Trelles y Graña, en tanto que Abel Córdoba, Reynaldo Martín, Mario Marmo, María Volonté y Horacio Larrumbe lo harán de la mano de la Orquesta que dirigen los bandoneonistas Roberto Alvarez y Luciano Jugman.

El festival contará además con la presencia de Carlos Varela, José Ogievieky, el dúo integrado por Aníbal Arias y Osvaldo "Marinero" Montes, Silvano Lanzieri y Jorge Wasiburd. Esta cruzada solidaria - que organiza La Casa del Tango en su 35º aniversario- será sin dudas una buena oportunidad para colaborar con las instituciones que velan por el cuidado de la salud de los más pequeños y que en estos momentos padecen las carencias de estos tiempos de crisis.

Por otra parte, **hoy a las 22.30** en el restaurante **"Penélope"- Nazca 55, Flores**- se presentará el popular cantante **Alberto "Tango" Aiel** - conocido como **"La voz bohemia"**- quien interpretará los éxitos que lo coronaron como uno de los más grandes exponentes de la música ciudadana.

Junto a él y como artistas invitados actuarán **Abel Córdoba**- el inseparable vocalista de Osvaldo Pugliese- **Alma Gloria, Marcelo Marcó, Alfredo Millauro** y el niño de tan sólo once años, **Facundo Gatti**. El acompañamiento musical correrá por cuenta de **Héctor "Profe" Vennera** en guitarra, **José "Chiche" Curiale** en bandoneón y **Adrián Oronel** en teclados. En tanto que la conducción estará a cargo del experimentado locutor **José Alves da Cruz**.

Se tratará de una velada en la que el inconfundible estilo de **"Tango" Aiel**, junto al talento del resto de los cantantes que lo acompañarán harán el deleite de quienes se acerquen a compartir de un espectáculo de alta calidad artística.

Por último, también **"La Casona de Fernando"**- Pichincha y Garay- tiene una muy buena propuesta de música ciudadana para compartir durante esta noche a partir de las 23.

En efecto, **Jorge Vidal** continuará con la serie de presentaciones que comenzó en agosto y que debido a su éxito prolongó hasta esta fecha. Junto a él estarán también Diego Solís, Nora Roca, Ana María, Claudio Bergé, Alfredo Teneyra, Bernardo Bergé bajo la dirección de los hermanos Rivas quienes además presentarán su nuevo CD.

EL MAGO MAS JOVEN

Con tan sólo dos años el **"Mago Fastián"** es el más joven de todos los ilusionistas. El pequeño -cuyo nombre es Sebastián Joel Zarza Guarino- viene de una familia en la que los trucos son moneda corriente.

En efecto, es hermano de quien hasta ahora ostentaba el record en el Libro Guinness como la maga más joven del mundo: **Selene**. Sin embargo, la niña se presentó por primera vez cuando tenía dos años y cuatro meses. **"Fastián"** hará su debut a casi tres meses desde su cumpleaños.

Además, los padres de los niños son también magos - **Daba** y **Cielo**- y efectivamente gracias a su impulso los chicos se sumergieron desde pequeños en el arte de hacer ilusionar a grandes y chicos.

GUIA DE CINES Y TEATROS ★ GUIA DE CINES Y TEATROS ★ GUIA DE CINES Y TEATROS ★

CINES

ZONA CENTRICA

ALTO PALERMO. Av. Santa Fé 3251. Tel.: 4827-8362.
***CAMINO A LA PERDICION**: 13, 15.30, 17.55, 20.15 y 22.30 hs. Dir.: Sam Mendes, con Tom Hanks y Paul Newman. P/13. Sáb. trasn. 0.50 hs.
• EL REINADO DEL FUEGO: 13.10, 15.20, 17.50, 20.10 y 22.35 hs. Dir.: Rob Bowman, con Christian Bale. P/13. Sáb. trasn. 0.50 hs.

AMERICA. Av. Callao 1057. Tel.: 4811-3818. A las 13, 15.15, 17.40, 20.10 y 22.40 hs.: **Camino a la perdición**. P/13. Sáb. trasn.

ATLAS SANTA FE. Av. Santa Fé 2015. Tel.: 4823-7878.
• Noches blancas: 13.10, 15.30, 18, 20.30 y 23 hs. P/13. Sáb. trasn.
***Construyendo la vida**: 12.50, 15.15, 17.45, 20.20 y 22.50 hs. P/16.

COMPLEJO DEL CINE ARGENTINO "TITA MERELLO". Suipacha 442. Tel.: 4322-1195. (Pl.: $ 3,50)
• Sala "Mirtha Legrand". A las 13, 16.30 y 20.10 hs.: **HERENCIA**. Dir.: Paula Hernández, con Rita Cortese. S/R; 14.45, 18.20 y 22 hs.: **APASIONADOS**, con Pablo Echarri y Nancy Duplaa. P/13.
• Sala "Amelia Bence". A las 13.10, 16.40 y 20 hs.: **NO SABEMO CONTESTA**. Dir.: Fernando Musa, con Mariano Martínez. P/13; 15, 18.25 y 21.50 hs.: **SABADO**. Dir.: Juan Villegas, con Gastón Pauls y Lautaro Murúa. S/R.
• Sala "Delia Garcés". A las 14.10, 17.25 y 20.40 hs.: **CAJA NEGRA**. Dir.: Luis Ortega, con Dolores Fonzi y Eduardo Couget; 12.30, 15.45, 19 y 22.15 hs.: **CORAZON DE FUEGO**. Dir.: Diego Arsuaga, con Federico Luppi y Héctor Alterio. S/R.

COSMOS. Av. Corrientes 2046. Tel.: 4953-5405.
• A LA IZQUIERDA DEL PADRE: 13, 17.30 y 22 hs. (Brasil). Dir.: Luis Fernando Carvalho. P/16. (Sala I). Ent.: $ 6 (martes y miércoles todo el día y jueves a lunes hasta 16.30 hs.: $4).
• UNA MODESTA PROPOSICION: 14, 16, 17.30 y 20.30 hs. (Argentina-2001). Dir.: Miguel Malo.
• SONATINE: 15.45, 21 y 22.45 hs. (Viernes a dgo. también: 19 hs.) Dir.: Takeshi Kitano, con Aya Kokumai. (Japón-1993). Ent.: $ 6 (martes y miércoles todo el día y jueves a lunes hasta 16 hs.: $ 3,50). Sala II.

ELECTRIC. Lavalle 836. Tel.: 4322-1846. **Ent.: $ 3,50**.
• Sala I. A las 15.10, 19 y 22.50 hs.: **Hombres de negro II** (MIIB), con Will Smith y Tommy Lee Jones; 13, 16.50, 20.40 y sáb. trasn. 1 h.: **El hombre araña**. Dir.: Sam Raimi, con Tobey Maguire. (En castellano). P/13.
• Sala II. A las 15, 18.55 y 22.55 hs.: **Malas campañías**, con Anthony Hopkins y Chris Rock; 13.15, 17.10, 21.10 y sáb. trasn. 1.10 hs.: **Ruleta rusa** (U.K.) Dir.: Jez Butterworth, con Nicole Kidman. P/13.
• Sala III. A las 13.30, 18 y 22.30 hs.: **Infidelidad**, con Richard Gere. P/13; 15.45, 20.15 y sáb. trasn. 1.05 hs.: **Cálculo mortal**. Dir.: Barbet Schroeder, con Sandra Bullock. P/16.

IDEAL. Suipacha 378. Tel.: 4326-33. "3 Salas hetero" (DVD), "2 Salas Gay". Continuado 9 a 24 hs (sábado: 13.30 a 3 hs., dgo.: 13.30 a 23 hs.) Para adultos exclusivamente. P/18.

LORCA. Av. Corrientes 1428. Tel.: 4371-5017.
• EL ULTIMO DIA: 15.10, 17, 18.50, 20.40 y 22.30 hs. (Bosnia). Dir.: Danis Tanovic. (Oscar mejor película extranjera). P/13.
• SABADO: 13.55, 16.35 y 20.20 hs. Dir.: J. Villegas, con Gastón Pauls y Lautaro Murúa. S/R.
• EL EMPLEO DEL TIEMPO: 14.10, 18 y 21.50 hs. (Francia). Dir.: Laurent Cantet. P/13.

LOS ANGELES. Av. Corrientes 1770. Tel.: 4371-3742 (Ent.: $ 4,50)
• Las chicas superpoderosas (La película): 14.40, 16.10, 17.40 y 19.10 hs. (En castellano). S/R.
• Dibu 3 (La gran aventura): 13.10 hs. S/R.
• Spirit (El corcel indomable): 13 y 16.10 hs. (En castellano). S/R.
• La Bella y la Bestia: 14.20 hs. (En castellano). S/R.
• Lilo y Stitch: 13.10, 14.40, 16.10, 17.40, 19.10 y 20.50 hs. (En castellano). S/R.
• La era de hielo: 13, 16.20, 19.40 y 21.10 hs. (En castellano). S/R.
• Frío de perros: 14.30, 17.50 y 20.40 hs. (En castellano). S/R.
• Star Wars (Episodio II-El ataque de los clones): 17.40 hs. (En castellano); 20 hs. (En inglés, con subtítulos en castellano). S/R.

METRO. Cerrito 570. Tel.: 4382-4219 **(Ent.: $ 4,50)**
***CAMINO A LA PERDICION**: 13, 15.30, 18, 20.20 y 22.50 hs. Dir.: Sam Mendes, con Tom Hanks. P/13. Sáb. trasn. 1.10 hs. (Sala I)
• LA BODA: 13.40, 16.05, 18.15, 20.30 y 22.45 hs. (EE.UU-India). Dir.: Mira Nair. P/13. (Sala II)
• 8 MUJERES: 15.50, 18 y 20.10 hs. (Francia). Dir.: Francois Ozon, con Isabelle Huperl y Emmanuelle Béart. P/13. (Sala III)
• SEÑALES: 13.20 y 22.30 hs. Dir.: Night Shyamalan, con Mel Gibson. P/13. (Sala III)

MONUMENTAL. Lavalle 780. Tel.: 4393-9008/4322-1515. **Ent.: $ 4,50**
• NOCHES BLANCAS: 13.05, 15.20, 17.50, 20.15 y 22.40 hs. Dir.:Christopher Nolan, con Al Pacino y Robin Williams. P/13. Viernes y sáb. trasn. 1 h.
• EL REINADO DEL FUEGO: 13.05, 15, 17, 19, 21 y 23 hs. Dir.: Rob Bowman, con Christian Bale. P/13. Viernes y sáb. trasn. 1.05 hs.
• LA COSA MAS DULCE: 13.10, 14.40, 16.15, 17.50, 19.40 y 23.20 hs. Dir.: Roger Kumble, con Cameron Díaz y Selma Blair. P/13. Viernes y sáb. trasn. 1 h.
***CAMINO A LA PERDICION**: 15.45, 18.10 y 23.05 hs. Dir.: Sam Mendes, con Tom Hanks y Paul Newman. P/13. Viernes y sáb. trasn. 1.15 hs.
• PACTO DE LOBOS: 13, 15.30, 20 y 22.35 hs. (Francia). Dir.: Christophe Gans, con Vincent Cassel y Mónica Bellucci. P/16. Viernes y sáb. trasn. 1.10 hs.
• SEÑALES: 13.05, 15, 17, 19, 21 y 23 hs. Dir.: Night Shyamalan, con Mel Gibson. P/13. Viernes y sáb. trasn. 1.10 hs.
• MINORITY REPORT: (Sentencia previa): 13.15 y 20.25 hs. Dir.: Steven Spielberg, con Tom Cruise. P/13.
• APASIONADOS: 18.05 y 21.25 hs., con Pablo Echarri y Nancy Duplaa. P/13.
• MENSAJERO DE LA OBSCURIDAD: Pre-estreno. Sáb. trasn.: 1.15 hs. Dir.: Mark Pellington, con Richard Gere y Laura Linney. P/13.

PASEO ALCORTA. Salguero y Alcorta. Tel.: 4806-5665.
• LA BODA: 13.40, 17.45 y 20.10 hs. (EE.UU-India). Dir.: Mira Nair. P/13.
• SEÑALES: 15.30 y 22.30 hs. Dir.: Night Shyamalan, con Mel Gibson. P/13. Sáb. trasn. 1.10 hs.
• LA COSA MAS DULCE: 12.45, 14.45, 16.45, 18.45, 20.45 y 22.50 hs. Dir.: Roger Kumble, con Cameron Díaz y Selma Blair. P/13. Sáb. trasn. 1 h.
• NOCHES BLANCAS: 13.10, 15.35, 18.05, 20.30 y 22.50 hs. Dir.:Christopher Nolan, con Al Pacino y Robin Williams. P/13. Sáb. trasn. 1.10 hs.
***CAMINO A LA PERDICION**: 12.45, 15.15, 17.45, 20.10 y 22.30 hs. Dir.: Sam Mendes, con Tom Hanks. y Paul Newman. P/13. Sáb. trasn. 1 h.
• MENSAJERO DE LA OBSCURIDAD. Pre-estreno. Sáb. trasn.: 1 h. Dir.: Mark Pellington, con Richard Gere y Laura Linney. P/13.

PATIO BULLRICH. Av. del Libertador 750. Tel.: 4816-3801.
• LA BODA: 13.20, 15.30, 17.50, 20.10 y 22.30 hs. (EE.UU-India). Dir.: Mira Nair. P/13. Sáb. trasn. 0.40 hs.
***CAMINO A LA PERDICION**: 13.30, 15.50, 18.10, 20.30 y 22.50 hs. Dir.: Sam Mendes, con Tom Hanks. y Paul Newman. P/13. Sáb. trasn. 1.10 hs.
***CONSTRUYENDO LA VIDA**: 13.10, 15.30, 17.50, 20.10 y 22.30 hs. Dir.: Irwin Winkler, con Kevin Kline y Kristin Scott Thomas. P/13. Sáb. trasn. 0.50 hs.
• NOCHES BLANCAS: 13.30, 15.50, 18.10, 20.30 y 22.50 hs. Dir.:Christopher Nolan, con Al Pacino y Robin Williams. P/13. Sáb. trasn. 0.50 hs.
• EL ULTIMO BESO: 13.10, 17.40 y 22.20 hs. (Italia). Dir.: Gabriele Muccino, con Stefania Sandrelli. P/16. Sáb. trasn. 0.40 hs.
• EL ULTIMO DIA: 15.20 y 20 hs. (Bosnia). Dir.: Danis Tanovic. (Oscar mejor película extranjera). P/13.
• LA COSA MAS DULCE: 13.40, 15.40, 17.20, 19.10, 21y 22.50 hs. Dir.: Roger Kumble, con Cameron Díaz y Selma Blair. P/13. Sáb. trasn. 0.40 hs.

PREMIER. Av. Corrientes 1565. Tel.: 4374-2113. Pl.: $ 7,50 (Lunes a miércoles todo el día y jueves a dgo. 1ra. y 2da. función: $ 5).
• Sala L A las 14, 16, 18.10, 20.20 y 22.30 hs.: **El último beso**. (Italia). Dir.: Gabriele Muccino, con Stefania Sandrelli. P/16.
• Sala II. A las 14.30, 18.40 y 20.40 hs.: **8 mujeres** (Francia). Dir.: Francois Ozon, con Isabelle Hupert y Fanny Ardant. P/13.; 16.30 y 22.40 hs.: **Intimidad**. (Inglaterra-Francia). Dir.: Patrice Chereau. P/18.
• Sala III. A las 16.40 y 20.30 hs.: **Nada es imposible**. (Suecia). Dir.: Daniel Lind Lagerlof. P/13; 14.20, 18.30 y 22.50 hs.: **Batalla real**. (Japón). Dir.: Kinji Fukasaku, con Takeshi Kitano. P/18.
• Sala IV. A las 16.20 y 20.30 hs.: **Amélie** (Francia), con Audrey Tautou; 14.20, 18.30 y 22.50 hs.: **Corazón de fuego**. Dir.: Diego Arsuaga, con Federico Luppi y Héctor Alterio. S/R.

CONDICIONADOS

APOLO. Rodríguez Peña. Tel.: 4371-0586. Ent.: $ 7 (miérc. y dgo.: $ 5). Sáb. trasn.
• Sala 1. Continuado desde las 10 a 1 h. P/18. "Las orgías del mago", "Animals sex shop"; "Historia anal de Marylin". P/18.
• Sala 2. Continuado desde las 10 a 1 h. "Tres películas gay". P/18.

GRAN SAN JUAN. Av. San Juan 3246 (Boedo). Tel.: 4931-4293. Continuado desde las 13 hs. "Terapia para frígidas", "Secretos del sexo"; "Aromas de mujer". Miérc. y dgo. precios rebajados.

GRAN URQUIZA. Baunes 2506 (Villa Urquiza). Tel.: 4521-2135. Continuado desde las 13.30 hs. "Orgías en el Caribe"; "La isla del placer"; "Ninas prostitutas". P/18. Miérc. y dgo. Ent.: $ 3.

CIUDADELA (Ciudadela). Frente a la estación. Tel.: 4653-5914. Ent.: $ 3.
• Sala 1. Continuado desde las 13 hs. "Nenas traga penes"; "Húmedo y lujurioso sexo inter racial"; "Toros y leche". P/18.
• Sala 2. Continuado desde las 13 hs. P/18. "Carnaval super porno 2002"; "Cuerpos para el amor"; "Pezones calientes". P/18.

ONNIX (San Miguel). Galería Ferrocarril (1er piso). Tel.: 4451-0864. (Aire acondicionado). 9 películas semanales (estrenos). Unicamente para adultos. Continuado de 11.30 a 23 hs. (Viernes y sáb. trasn. hasta las 3 hs.). Ent.: $ 5

PEQUEÑO TEATRO. Bartolomé Mitre 1259. Tel.: 4374-4181. Películas de exhibición condicionada. P/18. Abierto de 10 a 22 hs. en continuado. "Jueves cambio de programación". (Dgo. cerrado). Ent.: $ 5 (sáb.: $ 4).

GRAN BUENOS AIRES

BELGRANO

BELGRANO. Obligado y Mendoza. Tel.: 4783-2186.
• Noches blancas: 12.50, 15.20, 17.50, 20.20 y 22.50 hs. P/13. Viernes y sáb. trasn.
***Camino a la perdición**: 12.30, 15, 17.30, 20 y 22.30 hs. P/13. Viernes y sáb. trasn.
• La cosa más dulce: 13, 14.45, 16.30, 18.15, 20, 21.45 y 23.30 hs. P/13. Viernes y sáb. trasn.
• 8 mujeres: 12.50 y 16.55 hs. P/13.
• Señales: 14.50, 18.55, 21 y 23.05 hs. P/13.
• Lilo y Stitch: 12.10 y 17.10 hs. (En castellano). S/R.
• El último beso: 12.50, 15, 18.50, 21 y 23.10 hs. P/16.
***Construyendo la vida**: 13.50, 16.05, 18.20, 20.35 y 22.50 hs. P/16.

GENERAL PAZ. Av. Cabildo 2702. Tel.:4781-1412.
***Camino a la perdición**: 13, 15.20, 17.40, 20 y 22.20 hs. P/13. Sáb. trasn.
• La boda: 13.20, 15.35, 17.50, 20.10 y 22.25 hs. P/13. Sáb. trasn.
• El último beso: 13.20, 15.35, 17.50, 20.05 y 22.20 hs. P/16. Sáb. trasn.
• La cosa más dulce: 13.20, 15.10, 17, 18.50, 20.40 y 22.30 hs. P/13. Sáb. trasn.
• Señales: 13.50, 16, 18.10, 20.20 y 22.30 hs. P/13. Sáb. trasn.
• Noches blancas: 13.10, 15.30, 17.50, 20.10 y 22.35 hs. P/13. Sáb. trasn.

SAVOY. Av. Cabildo 2829. Tel.:4781-6500. **Ent.: $ 3,50**.
• Enemigo en casa: 15.15, 18.45 y 22.30 hs. P/13. Sáb. trasn. 0.30 hs.
***Corazón de fuego**: 13.30, 17 y 20.40 hs. Dir.: Diego Arsuaga, con Federico Luppi, Héctor Alterio y Pepe Soriano. S/R.
• El último día: 15 y 20.25 hs. (Bosnia). Dir.: Danis Tanovic. (Oscar mejor película extranjera). P/13.
***Crossroads** (Amigas para siempre): 18.30 y 22.20 hs. Dir.: T. Davis, con Britney Spears. S/R.
• Hombres de negro II (MIIB): 13.20 y 16.50 hs., con T. Lee Jones y W. Smith. S/R. Sáb. trasn. 0 h.
• No sabemo contesta: 16.20 y 20.05. Dir.: Fernando Musa, con Mariano Martínez. P/13. Sáb. trasn. 0.15 hs.
• Besando a Jessica Stein: 18.15 y 22 hs. Dir.: Charles Herman-Wurmfeld. P/13.
• Las chicas superpoderosas (La película): 13.10 y 14.45 hs. (En castellano). S/R.
• Stuart Little 2: 13 y 16.30 hs. (En castellano). S/R.
• Apasionados: 14.35 y 20.15 hs., con P. Echarri y N. Duplaa. P/13.
• Infidelidad: 18.05 y 22.10 hs., con Richard Gere. P/13. Sáb. trasn. 0.20 hs.

SOLAR DE LA ABADIA. Luis María Campos y Maure. Tel.: 4778-5181.
• Señales: 13.20, 15.50, 18, 20.10 y 22.20 hs. P/13.
• El último beso: 13, 15.15, 17.30, 19.50 y 22.10 hs. P/16.

CABALLITO

CINE DUPLEX. (ex Lyon). Av. Rivadavia 5050. Tel.: 4902-5682.
• La boda: 14, 16.10, 18.20, 20.30 y 22.45 hs. (EE.UU-India). Dir.: Mira Nair. P/13.
***Camino a la perdición**: 13.50, 16, 18.10, 20.20 y 22.35 hs. Dir.: Sam Mendes, con Tom Hanks y Paul Newman. P/13

POMPEYA

NUEVO POMPEYA Av. Sáenz 871. A las 14.40, 16.15, 17.50 y 19.25 hs.: **Las chicas superpoderosas** (La película). En castellano. S/R. (Jueves, viernes y lunes cerrado).

FLORES

RIVERA INDARTE. Rivera Indarte 44. Tel.: 4612-5500.
• Noches blancas: 12.25, 14.50, 17.20, 19.55 y 22.35 hs. P/13. Sáb. trasn.
• Señales: 12.50, 15.10, 17.35, 20.05 y 22.30 hs. P/13. Sáb. trasn.
• La cosa más dulce: 13.40, 15.40, 17.55, 20.20 y 22.15 hs. P/13. Sáb. trasn.
***Camino a la perdición**: 12.30, 14.55, 17.15, 19.45 y 22.20 hs. P/13. Sáb. trasn.
• El reinado del fuego: 13, 15.15, 17.30, 19.40 y 22.10 hs. P/13. Sáb. trasn.

LINIERS

NUEVO LINIERS. Av. Gral. Paz 51. Tel.: 4657-0018.
• Las chicas superpoderosas (La película): 15.45 y 18.45 hs. (En castellano). S/R.
• El hombre araña: 13.50, 17.50 y 20.10 hs., con Tobey Maguire. (En castellano). S/R.
• Apasionados: 16, 19.50 y 21.45 hs., con Pablo Echarri. P/13.
• Lilo y Stitch: 14.10 y 17.10 hs. (En castellano). S/R.

VILLA DEL PARQUE

DEL PARQUE SHOPPING. Cuenca 3035. Tel.: 4505-8074.
• Spirit (El corcel indomable): 13.25 y 18 hs. (En castellano). S/R.
***Camino a la perdición**: 15.40, 17.55, 20.10 y 22.25 hs. Dir.: Sam Mendes, con Tom Hanks y Paul Newman. P/13
• Señales: 13.30, 15.45, 20.15 y 22.30 hs., con Mel Gibson. P/13.

GRAN BUENOS AIRES

ZONA NORTE

SAN MARTIN

COMPLEJO CULTURAL PLAZA (Sala "B"). Intendente Campos 2089. Tel.: 4754-5702. **Ent.: $ 4**.
• Danza del fuego (1951). **Hoy**. A las 20 hs. Dir.: Daniel Tinayre. "Inolvidable Cine Argentino". (Ent. libre).
***Corazón de fuego**: 15 y 19 hs. Dir.: Diego Arsuaga, con Federico Luppi y Héctor Alterio. S/R.
• Señales: 17 y 21 hs. Dir.: Night Shyamalan, con Mel Gibson. P/13.

SAN ISIDRO

SAN ISIDRO (Tren de la Costa). La Salle 653. Tel.: 4732-6180.
• Señales: 13.40, 15.50, 18.30, 20.40 y 23 hs. Dir.: Night Shyamalan, con Mel Gibson. P/13.
***Camino a la perdición**: 13.20, 15.40, 18.10, 20.30 y 22.50 hs. Dir.: Sam Mendes, con Tom Hanks y Paul Newman. P/13.
• La cosa más dulce: 12.50, 14.30, 16.10, 18, 19.40, 21.20 y 23 hs. Dir.: Roger Kumble, con Cameron Díaz y Selma Blair. P/13.
• El último beso: 13.20, 15.30, 18, 20.20 y 22.40 hs. (Italia). Dir.: Gabriele Muccino, con Stefania Sandrelli. P/16.

ZONA OESTE

CASEROS

PARAMOUNT. 3 de Febrero 2561. Tel.: 4750-1438. **Ent.: $ 3,50**.
• Señales: 14.35, 16.30, 18.25, 20.20 y 22.15 hs. Dir.: Night Shyamalan, con Mel Gibson. P/13. Sáb. trasn. 0.10 hs.
• El hombre araña: 14.50 y 17.10 hs., con Tobey Maguire. (En castellano). S/R.
• Minority report: (Sentencia previa): 19.20 y 21.50 hs. Dir.: Steven Spielberg, con Tom Cruise. P/13. Sáb. trasn. 0.15 hs.

ZONA SUR

AVELLANEDA

ALTO AVELLANEDA. Guemes 897. Tel.: 4229-0204.
• Señales: 13.35, 15.50, 18.05, 20.20 y 22.35 hs. Dir.: Night Shyamalan, con Mel Gibson. P/13. Sáb. trasn. 1.15 hs.
• Lilo y Stitch. Sábado, dgo. y miérc.: 13 y 14.40 hs. (En castellano). S/R.
• Pacto con lobos: 13.10, 17.40 y 22.15 hs. (Francia). Dir.: Christophe Gans, con Vincent Cassel y Mónica Bellucci. P/16. Sáb. trasn. 1 h.
• No sabemo contesta: 15.50 y 20.20 hs. Dir.: Fernando Musa, con Mariano Martínez. P/13.
• El reinado del fuego: 13.40, 16.15, 18.20, 20.25 y 22.30 hs. Dir.: Rob Bowman. S/R. Sáb. trasn. 1.15 hs.
• La cosa más dulce: 13.05, 15, 16.55, 18.45, 20.50 y 22.45 hs., con Cameron Díaz y Selma Blair. P/13. Sáb. trasn. 1 h.
• Frío de perros. Sábado, dgo. y miérc.: 13 y 15 hs.
***Camino a la perdición**: 13.15, 15.35, 18, 20.25 y 22.45 hs. Dir.: Sam Mendes, con Tom Hanks y Paul Newman. P/13. Sáb. trasn. 1.15 hs.
• Noches blancas: 13, 15.20, 17.45, 20.10 y 22.35 hs. Dir.:Christopher Nolan, con Al Pacino y Robin Williams. P/13. Sáb. trasn. 1.15 hs.

LANUS

REX. Ituzaingó 1086. Tel.: 4241-9329. **Ent.: $ 3,50**.
• Señales: 14.35, 16.30, 18.25, 20.20 y 22.15 hs. Dir.: Night Shyamalan, con Mel Gibson. P/13. Sáb. trasn. 0.10 hs.
• No sabemo contesta: 14.25, 15.50 y 20 hs., con Mariano Martínez. S/R. Sáb. trasn. 0 h.
• Minority report: (Sentencia previa): 17.25 y 21.35 hs. Dir.: Steven Spielberg, con Tom Cruise. P/13. Sáb. trasn. 0.20 hs.

BERAZATEGUI

REX. Calle 14 Nro. 5149. **Ent.: $ 3,50**.
• Dibu 3 (La gran aventura): 14.45 hs., con Germán Kraus y Stella Maris Closas. S/R.
• Lilo y Stitch: 16.15 y 18 hs. (En castellano). S/R.
***Corazón de fuego**: 16.15, 19.45 y 21.45 hs. Dir.: Diego Arsuaga, con Federico Luppi y Héctor Alterio. S/R. Sáb. trasn. 0 h.
• Apasionados: 14.30, 18.20 y 22 hs. P/13. Sáb. trasn. 0 h.

QUILMES

CERVANTES. Rivadavia 129. Tel.: 4253-1234. **Ent.: $ 3**.
• Señales: 14.35, 16.30, 18.25, 20.20 y 22.15 hs. Dir.: Night Shyamalan, con Mel Gibson. P/13. Sáb. trasn. 0.10 hs.
• El hombre araña: 14.50 y 17.10 hs., con Tobey Maguire. (En castellano). S/R.
• Minority report: (Sentencia previa): 19.20 y 21.50 hs. Dir.: Steven Spielberg, con Tom Cruise. P/13. Sáb. trasn. 0.15 hs.

LA PLATA

TEATRO ARGENTINO (Sala "Alberto Ginastera"). Calle 51 (entre 9 y 10). Tel.: (0221) 429-1732.
ALCESTE
ópera de Christoph Gluck. Dramaturgia: Daniel Suárez Marzal. Dir. orquestal: Carlos López Puccio. Dir. escénica: Roberto Aguirre. Solistas: Virginia Correa Dupuy, Gustavo López Manzitti, Eduardo Ayas, Fernando Nuñez, Enrique Gilbert Mella, Alberto Jauregui Lorda entre otros. Coreog.: Omar Saravia. Domingo: 17 hs. Ent. desde: $ 10.

TEATROS

COLON. Libertad 621. Conmutador.: 4378-7100. Boletería: 4378-7300.
• Hoy: 20.30 hs. Embajada del Brasil. **ORQUESTA DE JOVENES DEL MERCOSUR**. Dir.: Moshe Atzmon. Solista: Antonio Meneses (violoncello). Prog. Villa-Lobos: Preludio de la Bachiana Nº 4. Dvorák: Concierto para violoncello y orquesta Op. 104. Tchaikovski: Sinfonía Nº 5.
• Domingo: 17 hs. Abono Vespertino. Opera: **DIDO Y ENEAS**, de Henry Purcell. **EL CASTILLO DE BARBA AZUL**, de Bela Bartók. Dir.: Pedro Ignacio Calderón. Solistas: María Luján Mirabelli, Luciano Garay, Marcelo Lombardero y Alejandra Malvino. Regie, iluminación y escenog.: Roberto Oswald. Vest.: Aníbal Lapiz. Orquesta Estable del Teatro Colón. Coro Estable del Teatro Colón. Dir.: Alberto Balzanelli. Sob. de ab. en vta.: $ 100.
• Lunes: 18 hs. "Ciclo el Colón por $ 2". **Coral Femenino de San Justo**.
• Lunes: 20.30 hs. Función Nº 10 del Abono a 16 conciertos nocturnos. **ORQUESTA FILARMONICA DE BUENOS AIRES**. Dir.: Pedro Ignacio Calderón. Solista: Fernando Hasaj (violín). Brahms: Concierto en Re mayor para violín y orquesta Op.77, Sinfonía Nº 2. Sob. de ab. en vta. Pl.: $ 15.

GRAL. SAN MARTIN (Complejo Teatral de Buenos Aires). Av. Corrientes 1530. Tel.: 0-800-333-5254.
LA CASA DE BERNARDA ALBA
de Federico García Lorca. Con **Elena Tasisto, Mirta Busnelli, Carolina Fal** y elenco. Dir.: Vivi Tellas. Miércoles: 20.30 hs., jueves: 19 hs., viernes a domingo: 20.30 hs. (Sala "Martín Coronado"). Pl.: $ 8 (miérc.: $ 4).
COPENHAGUE
de Michael Frayn. Con **Alicia Berdaxagar, Juan Carlos Gené y Alberto Segado**. Dir.: Carlos Gandolfo. Miércoles: 20 hs., sábado y domingo: 17 hs. Pl.: $ 8. (Sala "Casacuberta").
LO QUE VA DICTANDO EL SUEÑO
de Griselda Gambaro. Con **Alicia Zanca, Jorge Suárez**, Horacio Peña, Luis Machín y Julia Calvo. Dir.: Laura Yusem. Jueves: 19.30 hs., viernes: 20 hs., sábado y domingo: 21 hs. (Sala "Casacuberta"). Pl.: $ 8 (jueves: $ 4).
CUENTOS DE HADAS
de Raquel Diana. Con **Lidia Catalano, Irene Almus** y **Claudia Rucel**. Dir.: **Virginia Lago**. Sábado y domingo: 20 hs. **Domingo despedida**. (Sala "Cunill Cabanellas"). Pl.: $ 8.

PRESIDENTE ALVEAR (Complejo Teatral de Buenos Aires). Corrientes 1659. Tel.: 4373-4245.
OPERATANGO
Cía. "Tangokinesis": Nora Robles, Pedro Calveyra, Gisela Natoli y elenco. Dir.: Ana María Stekelman. Sábado y domingo: 20.30 hs. **Domingo despedida**. Pl.: $ 8.

REGIO (Complejo Teatral de Buenos Aires). Av. Córdoba 6056. Tel.: 4772-3350.
LOS ALBORNOZ
Son... "Los Macocos". **Delicias de una familia argentina**. Con Daniel Casablanca, Martín Salazar, Gabriel Wolf y Marcelo Xicarts. Dir.: Javier Rama. Jueves a sábado: 21 hs., domingo: 20 hs. Ent.: $ 5 (jueves: $ 2,50).

SARMIENTO (Complejo Teatral de Buenos Aires). Av. Sarmiento 2715. Tel.: 4801-1992.
Temperley
"Biodrama II". Dramaturgia: Luciano Suardi y Alejandro Tantanian. Con Stella Galazzi, Fabiana Falcón y Marta Lubos. Dir.: Luciano Suardi. Jueves a sábado: 21 hs., domingo: 20 hs. Ent.: $ 5 (jueves: $ 2,50).

CENTRO CULTURAL RECOLETA (Auditorio). Junín 1930. Tel.: 4803-1041. **Danza**: "Cuadrado negro" (sobre fondo negro). Coreog. y dir.: Rodrigo Pardo. Viernes a domingo: 21 hs. Ent.: $ 5. (Sala "Contemporánea").

NACIONAL CERVANTES. Libertad 815. Tel.: 4816-4224.
CONSIDERA ESTO
de Gladis Lizarazu. Con **María Bianchi, Marcela Guerty**, José Luis Alfonso, Pamela Rementería, Juan Ignacio

EN GIRA POR EUROPA

"Tormenta" se Presentará Próximamente en Francia, Italia, Inglaterra y España

La popular cantante **Tormenta** realizará durante este mes una gira por Francia, Italia, Inglaterra y España. En este último país, la artista acaba de presentarse en las ciudades de Madrid, Murcia, Málaga y Barcelona en donde fue aclamada por las comunidades latinas ante las que ofreció el talento de su voz.

Además, **Tormenta** -que en estos momentos se encuentra grabando un CD de canciones nuevas- tiene grandes expectativas en la Madre Patria dado que recibió ofertas para editar sus producciones para el público de ese país.

Por otra parte, Liliana Maturano, tal es su verdadero nombre, visitó durante el pasado mes de agosto Colombia y Ecuador, países en los que realizó veinte galas en diferentes estadios y Plazas de Toros ante miles de personas. En el caso de Colombia se trató de una de las dos visitas que la artista realiza cada año a ese lugar desde la década del 70.

La cantante -que por la potencia de su voz hizo desde el inicio de su carrera honor a su nombre artístico- no sólo recorre el mundo con su arte. En efecto, más allá de sus presentaciones internacionales, **Tormenta** visitó en lo que va del 2002 las provincias de La Pampa, Tucumán, Jujuy y Buenos Aires.

Conocida fundamentalmente a partir de éxitos tales como **"Cebando mate"**, **"Muchacho de blue jeans"**, **"Adiós, chico de mi barrio"** entre otros temas, **Tormenta** es una de esas artistas que con 10 discos de oro y cuatro de platino sigue creciendo en el plano profesional y superándose con cada uno de sus nuevos materiales.

HORIZONTALES

1) Parte posterior del cabello. 6) Chaquetón impermeable de los esquimales. 11) Ciudad de Argelia. 12) Aislado. 13) Nota musical. 15) Yerno de Mahoma. 16) Población del Paraguay. 17) Terminación verbal. 18) El ser individual. 20) Radical que entra en la composición de los compuestos amílicos. 22) Ave trepadora de México. 23) Asunto. 25) Repetición de un sonido. 26) Ciudad de España. 27) Seco. 29) Vano, fútil. 30) Ciudad del Japón. 31) Aceptar la herencia. 32) Sin vigor. 35) Agria. 38) Uva secada al sol. 39) Letra. 41) Magistrado romano. 42) Pronombre demostrativo. 43) Enfado, enojo. 45) Aumentativo. 46) Símbolo del litio. 47) Embustero, tramposo. 49) Terminación verbal. 50) Valle de España. 51) Dios griego del vino. 53) De color de rosa. 54) Ciudad de Francia.

VERTICALES

1) Antifaz. 2) Artículo neutro. 3) Epoca. 4) Libro de versos de Gabriela Mistral. 5) Resina del curbaril. 6) Insecto díptero. 7) Austro, viento del Sur. 8) Ondulación. 9) Voz que repetida sirve para arrullar al niño. 10) Arbol de Africa. 14) Ciudad del NE. de Hungría. 17) Anona, fruta. 19) Abominable, azaroso. 21) Ciudad del Perú. 22) Grito lastimero. 24) Ciudad de Turquía. 26) Agata fina con rayas paralelas. 28) Metal precioso. 29) Muy distraída. 32) Pedir al juez que revoque la sentencia. 33) Especie de enredadera. 34) Villa de España. 36) Lo que se da como fianza de un pago. 37) Gala que se hace de alguna cosa. 39) Carburo de hidrógeno saturado. 40) Joven, muchacho. 43) Ciudad de Rumania. 44) Hacer oración. 47) Altar. 48) Ansar. 50) Carta de la baraja. 52) Aumentativo.

(La solución, mañana)

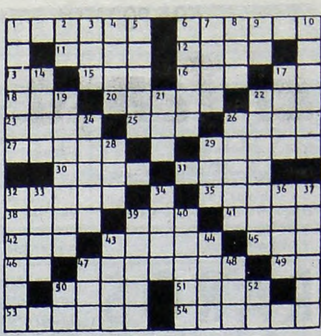

■	G	A	N	A	P	A	N	■	G	A	N	A
D	■	S	O	L	E	D	A	D	■	S	I	N
I	N	■	N	E	G	A	D	O	■	O	T	O
V	O	Z	■	S	A	L	A	■	A	L	I	M
A	M	A	R	■	S	I	R	■	N	A	D	A
N	E	R	O	N	■	D	■	N	■	R	O	L
■	■	A	M	O	S	■	T	U	L	■	S	O
S	O	T	O	S	■	L	A	M	E	C	■	S
U	P	A	S	■	N	U	M	E	N	■	C	■
M	A	N	■	L	U	G	A	R	■	C	O	S
I	L	■	R	E	B	A	Ñ	O	■	O	L	E
R	■	C	O	L	I	N	O	■	A	S	I	S
■	M	A	N	O	L	O	■	P	L	A	N	O

(Solución del problema anterior)

GUIA DE CINES Y TEATROS ★ GUIA DE CINES Y TEATROS ★ GUIA DE CINES Y TEATROS ★

Arriola y Carlos Roffé. Dir.: Diego Kogan. Jueves: 20 hs., viernes y sábado: 20.30 hs., domingo: 20 hs. (Sala "Orestes Caviglia"). Ent.: $ 5 (sáb.: $ 8).

ACTOR'S STUDIO COMPLEX. Av. Corrientes 3571. Tel.: 4867-6622.
• **EL AMATEUR**, de Muaricio Dayub. Con Carlos Folias y Julián Caisson. Dir.: Dora Baret. Sábado: 19 hs. Ent.: $ 8.
• **LO DE LA SUSY**, de Pablo Novak. Dir.: Tony Lestingui. Sábado: 21 hs. Ent.: $ 10.
• **LA VOZ HUMANA**, de Jean Cocteau. Con Alicia Muxo. Dir.: Marcela Grandinetti. Sábado: 22.30 hs. Ent.: $ 10.
• **RETRATOS DE UN ENCUENTRO CASUAL**, de Ana Maugeri. Dir.: F. Rodríguez. Domingo: 20 hs. Ent.: $ 8.

ANDAMIO '90. Paraná 660. Tel.: 4373-5670.
LEJANA TIERRA MIA
de Eduardo Rovner. Con Osvaldo Santoro y Paulo Brunetti. Dir.: Oscar Barney Finn. Sábado y domingo: 20.30 hs. Ent.: $ 10.

ARLEQUINO (Sala I). Adolfo Alsina 1484. Tel.: 4382-7775.
*Cuerpos desnudos** (25 actores en escena). Dir.: Germán Akis-Raúl Baroni. Sábado: 21 hs. Ent. desde: $ 5.
• **Impronta** (teatro en episodios). Con Laura Azcurra, Charly Nieto y elenco. Dir.: Gustavo Sosa. Sábado: 23 hs. Ent.: $ 5.
• **Escrache virtual**. Humorbo en clave de cómic. Libro y dir.: Germán Akis-Raúl Baroni. Domingo: 19 hs. Ent. desde.: $ 5.

ASTRAL. Av. Corrientes 1639. Tel.: 4374-5707.
ANTONIO GASALLA
en: "Picadillo de carne". Con **Norma Pons**. Viernes: 21 hs., sábado: 21 hs., domingo: 20 hs.
ROSENDO Y OFELIA
Trío Laurel. Invitada: "María Jerbes". Folclore, fusión y contrapunto. Martes: 20 hs. Pl. desde: $ 5.

ASTROS. Av. Corrientes 746. Tel.: 4325-5541. Reciba la primavera a pura alegría...
RODOLFO ZAPATA
Sábado 21 de septiembre: 21 hs.

AUDITORIO DE BELGRANO. Virrey Loreto y Cabildo. Tel.: 4783-1783. Música-leyendas-exposición...
FESTIVAL CELTA
The Tolkien Song Cycle (poemas y música basados en el libro "El señor de los anillos", de J. R. R. Tolkien), con Cuarteto de cuerdas-Kells (folk irlandés). Sábado: 21 hs. **Próxima semana**. Ent.: $ 7.
VICTOR HEREDIA
pta.: "Entonces". Sábado 28 de septiembre: 22 hs.

AUDTORIUM SAN ISIDRO. *Av. Del Libertador 16.138.* Tel.: 4747-9585.
SEPTETO MATAMOROS
Al son de Cuba. Sábado y domingo: 21.30 hs.

AVENIDA. Av. de Mayo 1222. Tel.: 4381-0662.
DON PASCUALE
Opera de Gaetano Donizetti. Dir. escénica: Florencia Sanguinetti. Solistas y coro "Juventus Lyrica". Orquesta Estable del Teatro Colón. Dir. musical: Antonio María Russo. Hoy: 20.30 hs. Ent. desde.: $ 5.
ALLNATIONS DANCE COMPANY
desde Nueva York... "Joy in every land" (alegría en cada tierra). Una vuelta al mundo a través de la danza. Sábado: 21 hs. Ent. desde.: $ 5. **Próxima semana**.

B.A.C. (British Arts Centre). Suipacha 1333. Tel.: 4393-6941.
HAMLET
de William Shakespeare. Con J. Murray. Dir.: P. Giménez Zapiola. Jueves a sábado: 20.30 hs. (En inglés con subtítulos en castellano).

BROADWAY. Av. Corrientes 1155. Tel.: 4382-2345.
EL VIOLINISTA EN EL TEJADO
Musical basado en "Tevie, el lechero", de Scholem Aleijem. Con **Pepe Soriano, Rita Cortese, Juan Manuel Tenuta, Estella Molly**, Diego Jaraz, Marisol Otero y elenco. Dir.: Helena Tritek-Claudio Hochman. Miércoles a viernes: 21 hs., sábado: 19.30 y 22 hs., domingo: 18.30 hs. Pl.: $ 25. (Sala "Narciso Ibañez Menta").
VENECIA
de Jorge Accame. Con **Haydée Padilla**, Elvira Massa, Laura Espínola, Marina Vázquez, Gonzalo Morales y Alejandro Viola. Dir.: Helena Tritek. Jueves a sábado: 20 hs., domingo: 18 hs. (Sala "Raúl Rossi"). Pl.: $ 15 (jueves: $ 7).

CALIBAN. México 1428. Tel.: 4381-0521. (Ent.: $ 5)
• **La fuerza de la costumbre**, de Thomas Bernhard. Con Pompeyo Audivert, Marcelo Chaparro, Guillermo Fusco, Luis Aranosky y Marcelo Peralta. Dir.: Audivert-Chaparro-Andrés Mangone. Sábado: 21 hs., domingo: 20 hs.
• ***Rebatibles***. *Con Carlos March, Marcelo D'Andrea, Liliana* Ramírez y elenco. Autor y dir.: Norman Briski. Sábado: 22.30 hs.

CALLEJON. Humahuaca 3759. Tel.: 4862-1167.
• **Mujeres soñaban caballos**. Dramaturgia y dir.: Daniel Veronese. Viernes y sábado: 23 hs. Ent.: $ 10.
• **Open house**. Libro y dir.: Daniel Veronese. Sábado: 21 hs. Ent.: $ 5.
• **La dama o el tigre**. Libro y dir.: Andrea Garrote. Domingo: 20 hs.

CASA AZUL. Tucumán 844. Tel.: 4322-1550.
***Casa de muñecas**, de H. Ibsen. Con Stella Maris Closas, Rolando Alvar y elenco. Dir.: Rodolfo Graziano. Viernes y sábado: 20 hs.
• **Puñalada**. Versión libre de "Un guapo del 900", de Samuel Eichelbaum. Adapt y dir.: Néstor Rosendo. Sábado: 21.30 hs.
• **Open house**. Libro y dir.: Daniel Veronese. Sábado: 21 hs. Ent.: $ 5.
• **La dama de las camelias**, de Alejandro Dumas. Con Stella Maris Closas, Hernán Chiozza, Ruby Gattari y elenco. Dir.: Rodolfo Graziano. Domingo: 18.30 hs.

CENTRO CULTURAL AGRONOMIA. Av. San Martín 4453. Tel.: 4524-8025. **ASHPAMANTA**. Invitado: "Vocal Acento" (Bahía Blanca). "Tiempo de vocales". Domingo: 17 hs. Ent. libre.

CENTRO CULTURAL BORGES. Viamonte (esq. San Martín). Tel.: 5555-5359.
***CANTE JONDO**. Con Marcela Suez, Andrea de Felice, Paula González, Gabriela Balado (baile); Argentina Cadiz y Manuel Santiago (cante), Emilio Romero y Héctor Romero (guitarra), Juan Romerto (percusión). Dir.: Marcela Suez. Sábado: 22 hs. Ent.: $ 10.
• ***MONICA COSACHOV***. Música clásica. Domingo: 19 hs. Ent.: $ 10.
• **BALLET CON HUMOR** pta.: "El lago de los cisnes"-"Danza Persa"-"Gira si puedes"-"Cuatro al Paso". Domingo: 21 hs. Ent.: $ 10.

CENTRO CULTURAL GRAL. SAN MARTIN (Sala "Juan Bautista Alberdi"-6to. piso). Sarmiento 1551. Tel.: 4373-8367. **Dicen que el espíritu...** (Fiesta casi idiota, tragicómica y grotesca). Por Orquesta "La Giganta". Libro y dir.: Paco Redondo. Sábado: 21 hs., domingo: 20.30 hs. Ent. libre.

DEL ABASTO. Humahuaca 3549. Tel.: 4865-0014.
• **SILENCIO H2OSPITAL**. Con Natalia Carcamo, Melisa Kerterz y elenco. Libro y dir.: Eloy González y Emma Rey. Viernes y sábado: 20.30 hs. Pl.: $ 8.
• **DERECHAS** (Una cena de carácter teatral), de Bernardo Cappa. Con Armenia Martínez, Elsa Raidel y elenco. Dir.: José María Muscari. Domingo: 20 hs. **Despedida**. Pl.: $ 5 (c/cena).

DEL CENTRO. Sarmiento 1249. Tel.: (15)4062-7704/4383-5644.
• **El espermatozoide alienado** "16 años de éxito..." Con "Pablo Misacantano". Para reirse de todo. Miércoles y jueves: 21.30 hs., viernes: 22.30 y 0.30 hs., sábado: 21, 23 y trasn. 1 h., domingo: 21 hs. Ent.: $ 5 (sáb.: $ 7 y 5). Sala 1.
• **La importancia de llamarse Ernesto**, de Oscar Wilde. Sábado: 19 hs. Ent.: $ 5. (Sala 1)
• **Monólogos del pene**, de Pablo Misacantano. Dir.: Pablo Misacantano-Alejandra de Santiago. Viernes: 22 hs., sábado: 21.30 y 23.30 hs., domingo: 20.30 hs. Ent.: $ 5 (sáb.: $ 7 y 5). Sala 2.

DEL GLOBO. Marcelo T. de Alvear 1155. Tel.: 4816-3307.
***CALIGULA**. Orquesta en vivo. Musica: Angel Mahler. Dir.: Pepe Cibrián Campoy. Miércoles y jueves: 20.15 hs., viernes y sábado: 21.30 hs., domingo: 19.30 hs. Pl. desde: $ 20.
• **LAS EXTRAS... O ELLAS**. Con **Ana María Campoy** y **María Rosa Gallo**. Libro y dir.: Pepe Cibrián Campoy. Viernes y sábado: 19.30 hs., domingo: 17.30 hs. Pl.: $ 12.

DEL NUDO. Av. Corrientes 1551. Tel.: 4375-5001.
• **DESAFORADOS**. Con Martín Seefeld, Alejandro Fiore y Horacio Denner. Dir.: Esteban Student. Viernes y sábado: 23 hs. Ent.: $ 10.
• **PASION Y CORAJE**. Con "Miriam Martino". Libro y dir.: María Esther Fernández. Sábado: 20.30 hs., domingo: 19 hs. Ent.: $ 8.

DEL PUEBLO. Av. Roque S. Peña 943. Tel.: 4326-3606.
• **Esquirlas**, de Mario Diament. Con "Edgardo Nieva", "Tony Lestingi", "Alejandra Darín", Isaac Haimovici y Mario Alarcón. Dir.: Víctor Mayol. Viernes: 21.30 hs., sábado: 21.45 hs., domingo: 20.45. Pl.: $ 10. (Sala "Carlos Somigliana")
• **Historia de varieté**, de Roberto Cossa. Con "Gogó Andreu", Cutuli y Marcela Paoli. Dir.: Salvador Amore. Sábado: 20 hs., domingo: 19 hs. Pl.: $ 10. (Sala "Carlos Somigliana")
• **Bésame mucho**. Libro y dir.: Javier Daulte. Sábado: 23 hs., domingo: 21 hs. Pl.: $ 10. (Sala "Teatro Abierto")

DEL SUR. Venezuela 2255. Tel.: 4941-1951. **El heredero**. Con Viviana Karam, Claudia Ciacci y elenco. Libro y dir.: Alberto Félix Alberto. Sábado: 21 hs., domingo: 18 hs. Ent.: $ 6.

DE LA CASONA. Av. Corrientes 1975. Tel.: 4953-5595.
• **GABRIELA ACHER** en: "El amor en los tiempos del colesterol". Sábado: 21 hs. Pl.: $ 18.
• **SUSAN FERRER** en: "Inevitable". Sábado: 21 hs. Ent.: $ 8.
• **DEMOLIENDO TANGOS**: Luis Longhi y Federico Mizraji. Sábado: 0.30 hs. Ent.: $ 5.
• **ANA PADOVANI** en: "La voz del terror". Terror, suspenso y humor. Dir.: Claudio Hochman. Domingo: 18.30 hs. Pl.: $ 8.
• **DONDE ESTAS... CORAZON**. Con Marta Albanese y Alejandra Da Passano. Dir.: María Rosa Gallo. Domingo: 20 hs. Ent.: $ 7.

EL BARDO. Av. Independencia 2992. Tel.: 4931-9710.
Un enemigo del pueblo
de H. Ibsen. Versión de Andrés Bazzalo y Edward Nutkiewicz. Dir.: Andrés Bazzalo. Jueves a sábado: 21.30 hs. Ent.: Jueves: $ 5 o trueque. Viernes: $ 5, (sábado: $ 10).

EL EXCENTRICO DE LA 18. Lerma 420. Tel.: 4772-6092.
• **PALADAR**, de Matías Méndez. Grupo "Paladarteatro". Dir.: Luis Roffman. Sábado: 20.30 hs. Ent.: $ 8.
• **MARTA Y MARTA**. Sobre cuentos de Inés F. Moreno. Con "Susana Behocaray" y "Alicia Palmes". Dir.: Elvira Onetto. Sábado: 21hs. Ent.: $ 10 (incluye: cena y vino).
• **RIBETES INSOSPECHADOS**, de Belén Wedeltoft. Con Paula Montero y Juan Sckretkowicz. Dir.: Néstor Scirocco. Sábado: 23 hs. Ent.: $ 7.

EL FARABUTE. Humboldt 1509. Tel.: 4899-0219. **El varieté de El Farabute**. Varieté teatral por el grupo "El Farabute". Dir.: Emilio Tamer. Viernes: 22 hs., sábado: 23.30 hs. Ent. a la gorra. (sáb.: $ 5)

EL GALPON DE CATALINAS. Pérez Galdós 93 (La Boca). Tel.: 4300-5707.
• **EL FULGOR ARGENTINO** "Club Social y Deportivo". Por el "Grupo de Teatro Catalinas Sur". 100 años de historia *argentina (1930-2030) vistos a traves de las veladas bai*lables en un club de barrio. 100 actores, orquesta en vivo. Dir.: Adhemar Bianchi-Ricardo Talento. Viernes y sábado: 22 hs. Ent.: $ 8 (viernes: $ 6).
• **SUDESTADA!** "En un conventillo inundado un ladrón anda suelto..." Sainete circense. 30 actores cirqueros en escena. Dir.: Pedro Placios-Bruno Gagliarini. Domingo: 20.30 hs. Ent.: $ 4.

EL NACIONAL. Av. Corrientes 960. Tel.: 4326-4218.
TANGUERA
El nuevo musical argentino. Una historia de arrabal, ero*tismo y cabaret! Letra y música "Eladia Bläzquez". Con la* primera bailarina "Mora Godoy" y ...María Nieves. Canta: "Lidia Borda". Dir.: Omar Pacheco. Miércoles a sábado: 21 hs., domingo: 20 hs. Pl.: $ 25. Vta. tel.: 4324-1010.

EL PORTON DE SANCHEZ. Sánchez de Bustamante 1034. Tel.: 4863-2848.
• **LA ESCALA HUMANA**. Con María Onetto, María Inés Sancerni y elenco. Dir.: Javier Daulte, Rafael Spregelburd, Alejandro Tantanián. Viernes y sábado: 21 hs. Pl.: $ 10.
• **LENGUA MADRE SOBRE FONDO BLANCO**. Dramaturgia y dir.: Mariana Obersztern. Viernes: 23.15 hs. Pl.: $ *10.*
• **PAMPA** (boceto de un acto imposible), de Jorge Leyes. Con Verónica Piaggio y Mariana Richaudeau. Dir.: Roberto Castro. Sábado: 23 hs. Pl.: $ 10.
• **EL CORAZON EN UNA JAULA**. Con **Osvaldo Bonet, Aldo Pastur** y elenco. Libro y dir.: Raúl Brambilla. Domingo: 20 hs. Pl.: $ 10.

ESPAÑOL. Hipólito Irigoyen 9070 (Lomas de Zamora). Tel.: 4243-0381. **FACUNDO SARAVIA**. Sábado: 22 hs. **Próxima semana**.

IFT. Boulogne Sur Mer 549. Tel.: 4962-9420. **Memorias de Praga**. Libro y dir.: Héctor Levy Daniel. Sábado: 21.30 hs. Pl.: $ 8. (Sala II)

LA CARBONERA. Balcarce 998. Tel.: 4362-2651.
• **INTIMIDAD**, de Haniff Kureishi. Con Gabriela Izcovich, Carlos Belloso, Gaby Ferrero, Gonzalo Kunca y Marcelo Mariño. Dir.: Javier Daulte y Gabriela Izcovich. Viernes y sábado: 21 hs. Ent.: $ 10.
• **4 EJERCICIOS** (para actrices), de Griselda Gambaro. Dir.: Leandra Rodríguez. Domingo: 18.30 hs. Ent.: $ 8.
• **LA VOZ HUMANA**, de Jean Cocteau. Dir.: Dora Milea. Domingo: 20.30 hs. Ent.: $ 8.

LA MANUFACTURA PAPELERA. Bolivar 1582. Tel.: (15) 4147-6750.
• **PEÑA A DESALAMBRAR**. Grupo "Saldán" y J. P. Marco. Hoy: 22 hs. Ent.: $ 5.
• **ELEONORA NOGA ALBERTI**. "Festival Gershwin". Domingo: 18 hs. Ent.: $ 7.

LA PLAZA. Av. Corrientes 1660. (Vta. tel.: 4109-9999).
MONOLOGOS DE LA VAGINA
de Eve Ensler. Con Con **María Leal, Karina Mazzocco** y **Gabriela Toscano**. Dir.: Lía Jelín. Jueves: 20 hs., viernes *y sábado: 20 y 22 hs., domingo: 20 hs. Pl. desde: $ 10.* (Sala "Pablo Picasso").
AEROPLANOS
de Carlos Gorostiza. Con **Claudio García Satur** y **Pepe Novoa**. Dir.: Manuel González Gil. Jueves: 21 hs., viernes y sábado: 22 hs., domingo: 20.30 hs. (Sala "Pablo Neruda").
RUBIO & ROTEMBERG 2003
en: "Condenados al éxito". Viernes y sábado: 20 hs. Pl. desde: $ 15. (Sala "Pablo Neruda"). **Próxima semana**.
FERNANDO PEÑA
en: **El niño muerto**. Viernes y sábado: 0 h. Pl. desde: $ 10. (Sala "Pablo Neruda").
FAVIO POSCA
en: **Lagarto Blanco**. Viernes y sábado: 0 h. Pl. desde: $ 10. (Sala "Pablo Picasso").

LASSALLE. Pte. Perón 2263. Tel.: 4730-4272.
LAS VIEJAS VIENEN MARCHANDO
Libro y dir.: Cristina Grillo. Domingo: 17 hs. Ent.: $ 5.

LA TRASTIENDA. Balcarce 460. Tel.: 4342-7650.
TODOS TENEMOS PROBLEMAS...
(sexuales). Con **Laura Oliva, Alejo García Pintos**, María *Roji, Mike Amigorena y Mara Bestelli. Dir.:* **Lía Jelín**. Jueves a sábado: 21 hs., domingo: 20 hs.

LIBER/ARTE (Sala "Javier Villafañe"). Av. Corrientes 1555. Tel.: 4375-2341.
• **Delirio a dúo**, de Eugene Ionesco. Grupo "Los Pepe Biondi". Dir.: Ricardo Miguelez. Sábado: 21 hs.
• **Amoratados**. Grupo "Harapo". Títeres para adultos. Dir.: Marcelo Peralta. Sábado: 22.30 hs.
• **Maldito humor**. Humor, magia y música. Con "Sergio Lumbardini", el mago "Merpin" y "Cachi". Sábado: 23.30 hs. Ent.: $ 5.
• ***Tarta de puerro***. *Humor. Sábado: 1.15 hs. Ent.: $ 5.*

LORANGE. Corrientes 1372. Tel.: 4373-2411.
• **Los Prepu** en: "Fundamental". Viernes a domingo: 21 hs.
• **Los Macocos** en: "La fabulosa historia de los inolvidables Marrapodi". Viernes y sábado: 23.15 hs.
• **Virginia Lago** en: "El ángel", de Federico García Lorca. Con Marcelo Alvarez (voz y guitarra). Sábado y domingo: 19 hs.

LUNA PARK. Av. Corrientes 99. Tel.: 4311-5100. www.lunapark.com.ar
DIEGO TORRES
pta.: "Un mundo diferente". Sigue el éxito... nuevas funciones. Sábado: 21.30 hs., domingo: 20.30 hs. **Ultima función**. Ent. desde: $ 12.

MARGARITA XIRGU. Chacabuco 875. Tel.: 4300-2448/7622.
• **VIVA LA MAMMA**. Opera cómica de Gaetano Donizetti. Con Adelaida Negri, Leonardo López Linares y elenco. Dir.: Susana Frangi. Puesta en escena: Andrea Merli. Sábado y domingo: 18 hs. Ent. desde: $ 10.
• **LA CREMALLERA**, de "Alberto Aguero". Mimo, teatro, tap-dance. Hoy: 21.30 hs.

METROPOLITAN. Av. Corrientes 1343. Tel.: 4371-0816. **Nito Artaza-Miguel Angel Cherutti-Moria Casan-Graciela Alfano** en:
CANTANDO BAJO LA DEUDA
Coreog.: "Eleonora Casano". Dir.: Nito Artaza. Miércoles y jueves: 21.30 hs., viernes: 22 hs., sábado: 21 y 23 hs., domingo: 19 y 21 hs. Ent. desde: $ 15. (Sala II)
SMOKE
Un Music Hall!. Con **Andrea Lefebre, Omar Calicchio** y elenco. Idea y dir.: Aníbal Pachano. Jueves y viernes: 21 hs., *sábado: 22 hs., domingo: 20.30 hs. (Sala II)*

MULTITEATRO. Av. Corrientes y Talcahuano. Tel.: 4382-9140.
• **SONATA OTOÑAL**. Con **Leonor Manso, Virginia Innocenti** y "Héctor Bidonde". Dir.: José Carlos Plaza. Jueves: 20 hs., viernes y sábado: 21.15 hs., domingo: 20 hs.
• **ACALORADAS**, de Esther Feldman y Cristina Wargon. Con **Carmén Barbieri, Andrea Politti, Chunchuna Villafañe** y Marikena Riera. Dir.: Ricardo Talesnik. Miércoles a viernes: 20.30 hs., sábado: 20.30 y 22.30 hs., domingo: 19.30 hs.
*****CONFESIONES DEL PENE***, *de José Montero. Con* **Guido Kaczka, Fabián Mazzei** y **Diego Olivera**. Dir.: Luis Rossini. Sábado: 23.45 hs., domingo: 21 hs. **Domingo despedida**
***CARTA DE INVITACION**. Con **Audry Gutiérrez Alea**. Dir.: Luciano Cazaux. Viernes y sábado: 21 hs., domingo: 19 hs.

ND/ATENEO (Espacio cultural). Paraguay 918. Tel.: 4328-2888.
FONTOVA
en concierto pta.: "Fontovarios" junto a "José Ríos". Hoy: *21.30 hs.*
RODOLFO MEDEROS
Quinteto pta.: "Eterno Bs. As.". Viernes 13 de septiembre: 21.30 hs.

OPERA. Av. Corrientes 860. Tel.: 4326-1335.
VALERIA LYNCH
pta.: "20 años de shows". Viernes 20 y sábado 21 de septiembre: 22 hs. Loc. en vta. en el teatro o llamando a Ticketmaster. Tel.: 4321-9700.

PAYRO. San Martín 766. Tel.: 4312-5922.
• **DE RIGUROSA ETIQUETA**. Con **Fernán Mirás, Carolina Peleritti, Carlos Portaluppi**, Oscar Ferrigno, Silvina Bosco y Claudio Tolcachir. Libro y dir.: **Norma Aleandro**. Jueves y viernes: 21 hs., sábado: 22 hs., domingo: 19 hs. Pl.: $ 20.
• **PALABRA DE BORGES**. Con "Walter Santa Ana". Dir.: Ricardo Suárez. Sábado: 19 hs. Pl.: $ 5.
• **LAS RAZONES DEL BOSQUE**, de Patricia Zangaro. Con Felisa Yeni, Luciano Caceres y elenco. Dir.: Diego Kogan. Domingo: 21 hs. Pl.: $ 8.

PICADILLY. Av. Corrientes 1524. Tel.: 4373-1900/4375-3700.
DICCIONARIO AMOROSO
Con **Jorge Marrale** y **María Valenzuela**. Dir.: V. Peralta. Jueves a domingo: 21 hs. Pl.: $ 20 (jueves: $ 10)
OJOS TRAIDORES
de Ricardo Cardoso. Con **Mónica Villa** y **Antonio Ugo**. Dir.: Santiago Doria. Domingo: 19 hs. Pl.: $ 10.

REGINA. Av. Santa Fé 1235. Tel.: 4811-7678. Teatrísimo...
LAS PRESIDENTAS
Con **Graciela Araujo, Telma Biral** y **María Rosa Fugazot**. Dir.: Manuel Iedvabni. A Beneficio de la "Casa del Teatro". Lunes: 21 hs.

SALA CARLOS CARELLA. Bartolomé Mitre 970. Tel.: 4345-2774. **MATEO**, de Armando Discépolo. Dir.: Alfredo Devita. Vienes y sábado: 20.30 hs. Ent.: $ 6.

SHERATON HOTEL (Auditorio). San Martín 1225. Tel.: 4318-9328.
Gladys Florimonte
pta.: "Familia especial". Viernes y sábado: 21 hs., domingo: 20 hs. (Auditorio)

INFANTILES

DE LA RIBERA (Complejo Teatral de Buenos Aires). Pedro de Mendoza 1821. Tel.: 4302-9042.
LA TEMPESTAD
de William Shakespeare. Con Julia Calvo, Daniel Casablanca y elenco. Adapt. y dir.: Claudio Hochman. Sábado y domingo: 15.30 hs. Pl.: $ 3.

PRESIDENTE ALVEAR (Complejo Teatral de Buenos Aires). Corrientes 1659. Tel.: 4373-4245.
• **EL PAJARO AZUL**, de Maurice Maeterlinck. Adapt.: Andrea Garrote. Grupo de Titiriteros del Teatro San Martín. Dir.: Adelaida Mangani. Sábado y domingo: 15.30 hs. Pl.: $ 4.
• **PASO A PASO**. Versión de "Tranquila tragaleguas de tortuga cabezota", de Michael Ende. Grupo de Titiriteros del Teatro San Martín. Adapt. y dir: Carlos Almeida. Sábado y domingo: 17.30 hs. Ent.: $ 4.

CENTRO CULTURAL RECOLETA. Junín 1930. Tel.: 4803-1041. **Marilusa... y una de espías**, de Jorge Leyba-Marcelo López Cariló. Con "Marina Borenztein" y elenco. Dir.: Marcela Criquet y Jorge Leyba. Sábado y domingo: 17.30 hs. Ent.: $ 7 (incluye merienda). "Terraza".

NACIONAL CERVANTES (Salón Dorado). Libertad 815. Tel.: 4816-4224.
EL SOLDADITO DE PLOMO
de C. Hans Andersen. Títeres por la Cía. "Omar Alvarez". Sábado y domingo: 18 hs. Ent.: $ 5.

ASOCIACION ITALIANA DE BELGRANO. Moldes 2157. Tel.: 4781-0371. "Los títeres de Don Floresto" ptan.:
Floresto, Pototo... y la mar en coche
Sábado y domingo: 16 hs.

ASTRAL. *Av. Corrientes 1639. Tel.: 4374-5707.*
ALICIA MARAVILLA
Con **Florencia Peña, Ana Acosta, María Rosa Fugazot** y gran elenco. Dir.: José María Muscari. Sábado y domingo: 16 hs. Pl: $ 15.

AUDITORIO DEL PILAR. Vte. López 1999. Tel.: 4804-5752. (Ent.: $ 6)
• **La Canasta**. Comedia musical hecha con chicos, para chicos y grandes. Dir.: Florencia Carchack. Sábado: 15 y 17 hs.
• **Aire azul**. Comedia musical hecha con chicos, para chicos y grandes. Dir.: Florencia Carchack. Domingo: 15 y 17 hs.

CENTRO CULTURAL GRAL. SAN MARTIN (Sala "Ernesto Bianco "). Sarmiento 1551. Tel.: 4374-1251. **Cuentos cruzados**. Grupo "El Farol". Dir.: Sergio Bressky. Ciclo "Títeres x $ 1". Sábado y domingo: 15 hs.

CENTRO CULTURAL GRAL. SAN MARTIN (Sala "Juan Bautista Alberdi"-6to. piso). Sarmiento 1551. Tel.: 4373-8367. **Obeliscopolis**. Anécdotas de Buenos Aires. Comedia musical, de Felipe O. Flauta. Dir.: Uriel Milztein. Sábado y domingo: 17.30 hs. Ent. libre

CIRCO MAGICO HOUDINI. Av. Cruz y Escalada. (En el Parque de la ciudad). Tel.: (15) 4423-2678.
El show de los leones africanos
educados "a la palabra". Acróbatas, trapecistas, payasos, contorsionistas, magos, tonys, Nadia, la reina del ula ula, malabaristas, equilibristas... y mucho más. Jueves y viernes: 20 hs., sáb. y dom.: 15, 17.30 y 20 hs. Pl. desde: $ 2.

DEL NUDO. Av. Corrientes 1551. Tel.: 4375-5001.
EL RUISEÑOR
de C. Andersen. Títeres. Adapt. y dir.: Eva Halac. Sábado y domingo: 17 hs. Ent.: $ 7.

crónica, Edición de la Mañana. Registro de la Propiedad Intelectual Nº 962.457. Director: Mario Alberto Fernández.
Redacción, Administración y Publicidad: Azopardo y Garay. Teléfonos: 4361-1001 / 1051. Fax: 4361-4237 (E-Mail: diariocronica@yahoo.com.ar)

USTED Y LOS ASTROS

ACUARIO
(Del 21 de enero al 19 de febrero)
No permita retrasos en asuntos de trabajo bien encaminados. En amor, se confirma presentimiento. Colabore con familiares. Carta.

PISCIS
(Del 20 de febrero al 20 de marzo)
Cambio o traslado en su trabajo, el tiempo le dará la razón. En amor, no dé importancia a una discusión. Noticia en el hogar.

ARIES
(Del 21 de marzo al 20 de abril)
Prudencia en asuntos de trabajo, evite riesgos inútiles. En amor, armonía y comprensión. Se confirman planes en el hogar.

TAURO
(Del 21 de abril al 22 de mayo)
Active asuntos de trabajo, de usted depende una solución. En amor, analice sus inconvientes y verá la solución. Salud, bien.

GEMINIS
(Del 23 de mayo al 21 de junio)
Se alejan inconvenientes en planes de trabajo, apoyo de compañeros. En amor, todo continúa bien. No desatienda plan familiar.

CANCER
(Del 22 de junio al 21 de julio)
Colabore con compañeros en asuntos de trabajo, confían en usted. En amor, no dé importancia a una discusión. Noticia en el hogar.

LEO
(Del 22 de julio al 21 de agosto)
Asuntos de trabajo toman un giro favorable, obre con decisión. En amor, se aclaran dudas. No dé importancia a retraso en planes.

VIRGO
(Del 22 de agosto al 22 de setiembre)
Se confirman asuntos de trabajo, las ganancias llegan más adelante. En amor, nada nuevo, sepa esperar. Buen momento personal.

LIBRA
(Del 23 de setiembre al 22 de octubre)
Solución a inconvenientes de trabajo, pero no deje nada librado al azar. En amor, cuidado con los celos. Plan en el hogar.

ESCORPIO
(Del 23 de octubre al 21 de noviembre)
No dé importancia a retraso en asuntos de trabajo, todo retoma el buen camino. En amor, buenos momentos. Active plan familiar.

SAGITARIO
(Del 22 de noviembre al 21 de diciembre)
Es el momento de poner en práctica plan de trabajo, todo está a su favor. En amor, encuentro casual. Prudencia con amigos.

CAPRICORNIO
(Del 22 de diciembre al 20 de enero)
Noticia o encuentro relacionados con su trabajo, siga un consejo. En amor, no dé importancia a un desencuentro. Plan personal.

RAROS

SCRABBLE
UN YANQUI ES EL CAMPEON

En el Campeonato Mundial de Scrabble, el nuevo número uno del mundo es el yanqui **Joel Sherman**. Es cierto, le costó nada menos que cinco días de devanarse los sesos frente al tablero poder con el neocelandés Nigel Richards, pero el hombre se salió con la suya y se llevó los 25.000 dólares asignados al ganador. **"No hago otra cosa que jugar al Scrabble, es para lo único que sirvo"**, indicó Sherman con sinceridad, confesando además que comenzó a volcarse cada vez más al juego (que consiste en armar palabras con letras que suman puntos) **cuando quedó sin trabajo**. Tercero **Jakkrit Klaphajone**, que si hubiera formado su nombre hubiera hecho un millón de puntos. Entre las palabras raras que le dieron el éxito a Sherman se contaron **"vug"**, que es pequeña cavidad en una roca y **"helicoid"**, una superficie geométrica. La palabra con mayor puntaje del juego final le reportó 72 puntos y con ello llegó a 445, superando claramente a Richards que totalizó 368. Sherman vive en el Bronx, el barrio pobre de Nueva York y no tuvo trabajo estable en la última década, pero con el Scrabble se las ha arreglado para sobrevivir.

LA PAVADA

Las declaraciones hechas en la noche del miércoles en programa de televisión por actual pareja de Moria Casán, Xavier Ferrer Vázquez, *según las cuales* ***camioneta de su custodia fue baleada en pleno microcentro, salvando su vida por milagro, provocó la reacción de los máximos jerarcas de la Policía Federal,*** *tal como anticipamos ayer.* ***Horas después el comisario inspector Alberto Alfano confió que el lunes el denunciante será citado a sede policial para que documente y amplíe sus dichos periodísticos, pues la institución desconoce que haya sucedido un hecho como el que él manifiesta que habría sido protagonista.***

* * *

Curiosidades del rating: lo más visto del jueves fue "Son amores", 28.7, *que superó a* ***"El show de VideoMatch", 22.7, mientras a continuación,*** *en el 13,* ***"099 Central", 20.7 y "Kaos en la ciudad", 19.9,*** *que venció a* ***"Franco Buenaventura", 14.4,*** *y* ***en el mismo horario hubo*** *empate técnico* ***entre "Después de hora", 5.2*** *y* ***"La información", 5.1, ambos muy decaídos en interés. Al mediodía, "Kachorra", 14.7,*** *y* ***"El noticiero de Santo", 13.4, produciéndose empate entre "Intrusos"*** *y* ***"Rumores", 7.5 y mantienen su nivel de interés los dos únicos ciclos de media hora en la tarde del 13, pero quedando en cuarto lugar. A las 19/20, la llamada*** *"hora de las noticias",* ***"Telefé" 10.9, "América", 8.3*** *y* ***"Telenueve", 7.8, siendo ganador el telenovelón, "Mil millones",*** *la opción,* ***que llegó a 15.4, y en la hora siguiente "Telenoche", 19.7, "Rebelde way", 13.5*** *y* ***"Máximo corazón",*** *en permanente baja,* ***9.7.*** *Los datos corresponden a la* ***encuestadora Ibope.***

* * *

Y hablando del telenovelón de Gabriel Corrado: *su* ***escasa audiencia*** *determinaría* ***su cambio de horario y se escucha ya en "Telefé" que podría ser ubicado entre las 14/15, a continuación del exitoso "Kachorra".*** *Por ahora es una versión,* ***pero...***

* * *

Hablando de telenovelones: uno sería causante *de romance entre dos de sus integrantes,* ***casados,*** *pues* ***ella lo visita en su camarín durante la grabación, motivando preocupación de compañeros y técnicos, temerosos de que en algún momento se presente el marido de ella o la esposa de él,*** *aunque habría trascendido, por compañera de la actriz,* ***que con su marido mantiene relación*** *"muy abierta",* ***al punto de poder aceptar vínculo con terceros.*** *Esta* ***filosofía de vida no será compartida por la esposa del actor,*** *quien,* ***a pesar de estar*** *"curada de espanto",* ***podría arruinarles el idilio.***

* * *

Esta sección ya había adelantado que *versión teatral de* ***"El show de VideoMatch", nacida tras la unión empresaria de Tinelli/Artaza, no se concretaría en Mar del Plata sino en esta Capital, en una de las salas del "Metropolitan" de la avenida Corrientes.*** *Ahora podemos agregar que* ***del elenco sería de la partida la*** *siempre apetecible* ***Graciela Alfano, quien continuará ligada al productor Artaza.*** *Usted lo leyó aquí.*

* * *

Pablo Echarri se somete a constantes pruebas de maquillaje y vestuario para encarnar en un capítulo de "Tiempo final", junto *a la enamorada* ***Celeste Cid, a un vampiro,*** *"de esos que asustan".* ***Las grabaciones comenzarán en dos semanas y la fecha de estreno aún se desconoce.***

* * *

Otra de "Telefé": siempre les *"dieron excelentes resultados"* ***los ciclos para pibes, como también le ocurrió a "Azul" y ahora al 9,*** *con* ***"Popstars" y "Rebelde way".*** *Siguiendo esa línea,* ***han creado ciclo que titularon "Corazones en banda", que se estrenará cuando avance el calor y será ubicado a las 18. De él tomarán parte cuarenta niños de entre 6 y 12 años que surgirán de*** *"casting",* ***y cuyos musicales serán editados y el elenco participará de show en vivo en sala teatral porteña.*** *Aunque aún* ***no hay nombre de*** *conductor/a* ***se habla que podría ser Maru Botana.***

* * *

Si bien ya está decidido *el estreno* ***de la*** *tercera etapa* ***de "Gran Hermano", su fecha se postergó, como también la firma del contrato con Soledad Silveyra, quien aún continúa negociaciones, que seguirán pasado mañana.*** *Una novela sin fin...*

* * *

Anoche en Córdoba, *en la ruta al aeropuerto,* ***se inauguró nuevos estadio*** *(privado)* ***con capacidad para 10.000 espectadores, bautizado "Súper Domo Orfeo", con la actuación de "Divididos",*** *que capitanea* ***Ricardo Mollo, esposo*** *de la uruguayita* ***Natalia Oreiro. Y resultó un éxito, pues la totalidad de las localidades estuvieron vendidas una semana antes.*** *¡Mirá vos!*

* * *

En audiencia, algunos horarios del *nuevo* ***Canal 9 no lograron la esperada, siendo*** *crítico* ***lo que le sucede después de las 21. Esto determinó que su director general,*** *Daniel Hadad,* ***haya decidido desplazar al gerente artístico que*** *"heredó"* ***de "Azul", Gerardo Rozín, y ubicó en su lugar a Patricia Weber, quien hasta hace algo más de un mes ejercía esas tareas en "América", donde la reemplazaron por Jorge Rial. Pero el ex productor de Nicolás Repetto no se irá de la emisora, sino que estará como*** *"asesor"* ***y*** *"controlador"* ***de algunos programas, actualmente en el aire.*** *Ampliaremos.*

* * *

Después de muchos meses *de alejamiento,* ***volvió ayer al trabajo Karin Cohen como*** *"animadora"* ***de nuevo juego lanzado por la Lotería Nacional bajo el título de "Loto 5", estrenado anoche a las 20.*** *Antes de ser elegida* ***giraron varios nombres para ocupar ese lugar, pero se lo ganó ella.***

* * *

Cuando en la Secretaría de Cultura de la Nación necesitan ubicar a su actual secretario, *Rubén Stella,* ***y no pueden lograrlo porque su celular está desactivado,*** *saben dónde encontrarlo,* ***pues desde hace un mes ensaya "Como en un tango",*** *obra teatral de Beatriz Matar que, junto a María Fiorentino,* ***tenía planeado representar el mes próximo pero,*** *dado sus múltiples compromisos,* ***postergará para más adelante.***

TIEMPO

MAXIMA
17°3 a las 16.30
MINIMA
8°7 a las 8.15

TEMPERATURAS HORARIAS

6 hs.	9° 2
7 hs.	9° 2
8 hs.	9°
9 hs.	9° 2
10 hs.	10° 2
11 hs.	12° 4
12 hs.	14° 8
13 hs.	15° 3
14 hs.	16° 4
15 hs.	17°
16 hs.	16° 8
17 hs.	16° 2
18 hs.	15° 2
19 hs.	14° 2
20 hs.	13°
21 hs.	12°
22 hs.	12° 2
23 hs.	11° 4

HUMEDAD MAXIMA: 93% a las 3.

INDICE MAXIMO DE CONTAMINACION AMBIENTAL: 7,1 partes por millón.

VALOR MAXIMO ACEPTABLE: 9 p.p.m.

PRONOSTICO PARA HOY

Neblinas y bancos de niebla matinales. Cielo parcial o algo nublado. Frío durante la mañana con probabilidad de heladas aisladas en la zona suburbana, luego fresco. Vientos leves del sector Sur, rotando al Este. Mínima: 4°. Máxima: 15°.

PERSPECTIVAS PARA MAÑANA

Cielo parcialmente nublado. Frío durante la mañana. Leve ascenso de la temperatura máxima. Vientos leves a moderados del Este, rotando al Nordeste.

"TOMESE" SU TIEMPO EN EL 4514-8062/66
(Servicio Meteorológico Nacional)

TELEVISION

9.00 (7) **ISER TV**
Alumnos del Iser.
10.00 (7) **HUELLAS DE ESPERANZA**
Espacio de reflexión.
10.30 (7) **NUESTRO EJERCITO**
11.00 (7) **TV EDUCATIVA**
11.30 (2) **CUIDANDO A TU BEBE**
María Belén Aramburu.
(11) **LAS CHICAS SUPERPODEROSAS**
Dibujos animados.
12.00 (2) **LA CORTE**
Dr. Mauricio D'Alessandro.
(7) **JINETEANDO**
Doma y folclore.
(9) **SABRINA**
Serie. Melisa Joan Hart.
(11) **ZAPING ZONE**
Programa para chicos.
(13) **MUSICA TOTAL**
Noticiero musical.
13.00 (2) **IMPACTO**
Periodístico. Mauro Viale.
(7) **CLAVES PARA UN MUNDO MEJOR**
Solidario. Tito Garabal.
(9) **TU MUSICA**
Clips musicales. María Susini.
(11) **VALE LA PENA**
Lo mejor de Telefe.
(13) **XENA**
Serie con Lucy Lawles.
14.00 (2) **INTRUSOS EN EL ESPECTACULO**
Magazine. Jorge Rial.
(7) **PREVENIR**
Policía Federal.
(9) **LO MEJOR DE LA SEMANA**
Lo mejor del canal emitido en la semana.
(13) **EL JOVEN HERCULES**
Serie con Kyan Cosling.
15.00 (7) **LA SALUD DE NUESTROS HIJOS**
Dr. Mario Socolinsky.
(11) **CINE**
"Liberen a Willy". Jason James Richter.
(13) **RENEGADO**
Serie protagonizada por Lorenzo Lamas.
16.00 (2) **VA POR VOS, PARA VOS**
Magazine. Guillermo Andino.
(7) **EN LAS MEJORES SALAS**
Gabriela Radice, Carlos Polimeni.
(9) **PASION TROPICAL**
Musical. Tota Santillán, Marcela Baños.
(13) **CINE PLUS**
1º) "Unos vecinos interesantes", Adam Ant. 2º) "Locademia de Policía III". Steve Guttemberg. 3º) "Un equipo muy especial". Tom Hanks.
17.00 (7) **KM 0, TURISMO ARGENTINO**
Turismo, Cecilio Flematti.
(11) **CINE**
"American Kickboxer". John Barrett.
18.00 (2) **ENTRE MORIA Y VOS**
Talk show conducido por Moria Casán.
(7) **EL REFUGIO DE LA CULTURA**
Conducción: Osvaldo Quiroga.
19.00 (2) **AMERICA NOTICIAS**
Denise Pessana.
(7) **D X 3**
Deportes, Guillermo Alonso
(11) **CINE**
"El negociador". Eddie Murphy.
20.00 (2) **INDOMABLES**
Periodístico. Mauro Viale.
20.00 (7) **LOS SIETE LOCOS**
Cultural. Cristina Mucci.
(13) **AVENTURA NATIONAL GEOGRAPHIC**
Documentales.
21.00 (2) **HACETE LA AMERICA**
Entretenimientos. Gerardo Sofovich, Hoy: María Valenzuela.
(7) **FIESTAS POPULARES**
"Fiesta del caballo en acción".
(11) **PONE A FRANCELLA**
Humorístico. Guillermo Francella.
(13) **LOS MEJORES DE LA MUSICA**
Diego Torres, Thalía, Soledad y Luciano Pereyra.
22.00 (7) **EL CINE QUE NOS MIRA**
"Los enemigos", protagonizada por Ulises Dumont.
(9) **CAFE FASHION**
Humorístico.
(11) **LA GRAN PROPUESTA**
Entretenimientos. Claribel Medina.
(13) **FANTASIAS**
Portfolios de desnudos fotográficos.
23.00 (13) **EL SHOW CREATIVO**
Magazine de publicidad.
24.00 (7) **CANAL 7 NOTICIAS**
Síntesis informativa.
0.30 (7) **CONFESIONES**
Para reflexionar.

ATENCION SR. CANILLITA
INFORMAMOS QUE PARA COMUNICARSE CON crónica POR CUALQUIER RECLAMO, CONSULTA, INQUIETUD, NOVEDAD, SUGERENCIA, ETC. CUENTA CON NUESTRA DIRECCION DE E-MAIL: vendedores@cronica.com.ar. FAX 4361-6591 y TELEFONO 4361-1001/51 INT. 330